

2019

AGRISTAT 19-10

Statistisches Monatsheft
Cahier statistique mensuel

11.11.19

Nahrungsmittelbilanz (NMB) 2018
Bilan alimentaire (BA) 2018



agristat 

Inhaltsverzeichnis ~ Table des matières

Kapitel ~ Chapitre

Tabelle ~ Tableau

Seite ~ Page

Aktuell	Nahrungsmittelbilanz (NMB) 2018	6
Actuel	Bilan alimentaire (BA) 2018	
1. Grundlagen Bases	1.1 Witterung nach Dekaden Conditions atmosphériques par décade	16
	1.2 Witterung im Mittelland Conditions atmosphériques du plateau suisse	17
	1.3 Lufttemperatur in Bodennähe und Bodentemperatur Température de l'air à proximité du sol et température du sol	18
	1.4 Hagel, Anzahl Schadenmeldungen nach Kanton Grêle, nombre d'annonces de dégâts par canton	19
	1.5 Hagelschäden: Schadenmeldungen und Schadentage Dégâts de grêle: Annonces et jours de dégâts	19
	1.6 Elementarschäden: Schadenmeldungen und Schadentage Dégâts élémentaires: Annonces et jours de dégâts	20
	1.7 Bestand der erwerbstätigen nicht ständigen ausländischen Wohnbevölkerung Effectif de la population étrangère active résidante non permanente	21
2. Pflanzenbau Production végétale	2.1 Für den Anbau verfügbare Pflanzkartoffeln Plants de pommes de terres disponibles pour la culture	22
	2.2 Lieferung konventioneller Zuckerrüben an die Zuckerfabriken Livraison de betteraves sucrières conventionnelles aux sucreries	23
	2.3 Produktion von Frischgemüse - Menge Production de légumes frais	24
	2.4 Produktion von Frischgemüse - Preise Production de légumes frais: Prix	25
	2.5 Verarbeitung von Mostobst durch die Mostereien Transformation des fruits à cidre par les cidreries	26
3. Milchwirtschaft Economie laitière	3.1 Inland-Milchanlieferung Livraisons de lait indigène	28
	3.2 Verwertung der Milchlieferungen Mise en valeur des livraisons de lait	29
	3.3 Produktion von Konsummilch nach Milchsorten Production de lait de consommation par catégorie	30
	3.4 Produktion von Konsumrahm, Butter und Käse Production de crème de consommation, de beurre et de fromage	30
	3.5 Butterverwertung Mise en valeur du beurre	31
	3.6 Fett- und Eiweissgehalt der Bassinmilch Teneur en matière grasse et protéines du lait de bassin	31
	3.7 Qualitätskontrolle der Milch Contrôle de la qualité du lait	32
4. Viehwirtschaft Production animale	4.1 Angaben aus der Tierverkehrsdatenbank für Rindvieh Indications de la banque de données sur le trafic des animaux pour bovins	34
	4.2 Rindviehbestand nach Alter und Geschlecht Effectif bovin selon âge et sexe	35
	4.3 Schlachtviehmärkte der Proviande Marchés du bétail de boucherie de Proviande	36
	4.4 Durchschnittsgewichte der Schlachtkörper inländischer Schlachttiere Poids moyens des carcasses du bétail de boucherie indigène	36
	4.5 Kontrollierte Schlachtungen von inländischem Gross- und Kleinvieh Abattages contrôlés de gros et de petit bétail indigène	38
	4.6 Fleischproduktion aus kontrollierten Schlachtungen von inländischem Gross- und Kleinvieh Production de viande des abattages contrôlés de gros et de petit bétail indigène	41
	4.7 Fleisch von Gross- und Kleinvieh Viande de gros et de petit bétail	42
	4.8 Fleisch von Gross- und Kleinvieh, verkaufsfertig Viande de gros et de petit bétail, prête à la vente	43
	4.9 Produktion und Einfuhr von Eiern Production et importation d'oeufs	46
	4.10 Schlachtgeflügelproduktion, monatlich erfasste Menge Production de volaille de boucherie, quantité relevée mensuellement	47
	4.11 Produktion, Einfuhr, Ausfuhr und Verbrauch von Geflügelfleisch Production, importations, exportations et consommation de viande de volaille	48
	4.12 Produktion von Küken, mutmasslicher Anfall von Junghennen und Pouletfleisch Production de poussins, production estimée de poulettes et de viande de poulet	49
	4.13 Nettoerzeugung von Fleisch in den EU-Ländern Production nette de viande dans les pays de l'UE	50
	4.14 Nettoerzeugung von Milch und Milchprodukten in den EU-Ländern Production net de lait et de produits laitiers dans les pays de l'UE	51

<i>Kapitel ~ Chapitre</i>	<i>Tabelle ~ Tableau</i>	<i>Seite ~ Page</i>
5. Aussenhandel Commerce extérieur	5.1 Einfuhr von Getreide und Getreideprodukten Importations de céréales et de produits à base de céréales	53
	5.2 Einfuhr von Gemüse Importations de légumes	54
	5.3 Einfuhr von Früchten und Nüssen Importations de fruits et de noix	56
	5.4 Einfuhr von Gemüse-, Fruchtzubereitungen und Getränken Importations de préparations à base de légumes et de fruits ainsi que de boissons	58
	5.5 Bilanz des Aussenhandels mit Milchprodukten nach Zollkapitel Balance commerciale des produits laitiers par chapitre douanier	59
	5.6 Aussenhandel mit Käse Commerce extérieur du fromage	60
	5.7 Käseeinfuhr nach Sorten Importation de fromages par variété	61
	5.8 Käseausfuhr nach Sorten Exportations de fromage par variété	62
	5.9 Einfuhr landwirtschaftlicher Produkte nach Zollkapitel Importation de produits agricoles par chapitre douanier	63
	5.10 Ausfuhr landwirtschaftlicher Produkte nach Zollkapitel Exportation de produits agricoles par chapitre douanier	64
	5.11 Einfuhr von Futtermitteln Importations d'aliments pour animaux	67
	5.12 Einfuhr von Saatgut Importation de semences	69
	5.13 Einfuhr von Dünger Importation d'engrais	70
	5.14 Einfuhrwert von Maschinen und Geräten Valeur d'Importation de machines et d'équipements	70
	5.15 Einfuhr von Produktionsmitteln Importations d'agents de production	71
	5.16 Aussenhandelsindex Indice du commerce extérieur	72
6. Preise Prix	6.1 Realisierte Bruttopreise an Nutztviehauktionen Prix bruts réalisés lors de mises de bétail	74
	6.2 Auf überwachten Schlachtviehmärkten realisierte Preise Prix réalisés sur des marchés surveillés	75
	6.3 Realisierte Schlachtviehpreise für Rindvieh Prix réalisés du bétail bovin de boucherie	76
	6.4 Realisierte Schlachtviehpreise für Kälber und Natura-Beef Prix réalisé des veaux de boucherie et des Natura-Beef	77
	6.5 Preise für Tränkekälber Prix pour des veaux d'engrais	78
	6.6 Preise für Jäger und Schlachtschweine Prix des goretts et des porcs de boucherie	79
	6.7 Preise für Lämmer und Schafe Prix pour agneaux et moutons	80
	6.8 Produzentenmilchpreis Prix du lait à la production	81
	6.9 Produzentenpreisindex landwirtschaftlicher Erzeugnisse, Übersicht Indice des prix à la production des produits agricoles, vue d'ensemble	82
	6.10 Produzentenpreisindex landwirtschaftlicher Erzeugnisse, detailliert Indice des prix à la production des produits agricoles, détaillé	84
	6.11 Rohholzpreise Prix du bois brut	86
	6.12 Einkaufspreise einiger landwirtschaftlicher Produktionsmittel Prix d'achat de divers agents de production agricole	87
	6.13 Einkaufspreisindex landwirtschaftlicher Produktionsmittel, Übersicht Indice des prix d'achat des agents de production agricole, vue d'ensemble	88
	6.14 Einkaufspreisindex landwirtschaftlicher Produktionsmittel, detailliert Indice des prix d'achat des agents de production agricole, détaillé	89
	6.15 Index der Preise landwirtschaftlicher Produktionsfaktoren Indice des prix de facteurs de la production agricole	90
	6.16 Bruttomarge für Milch, die zur Kälbermast verwendet wird Marge brute pour le lait affouragé aux veaux de boucherie	91
	6.17 Bruttomarge in der Munimast Marge brute des taureaux à l'engrais	92
	6.18 Bruttomarge von QM-Mastschweinen Marge brute des porcs à l'engrais AQ	92
	6.19 Preisentwicklung von Schlachtvieh und Metzgereierzeugnissen Évolution des prix du bétail de boucherie et des produits de boucheries	93
	6.20 Landesindex der Konsumentenpreise Indice des prix à la consommation	93
	6.21 Vergleich der Indexentwicklung Comparaison de l'évolution des indices	94
	6.22 Kaufkraft landwirtschaftlicher Erzeugnisse im Verhältnis zu landwirtschaftlichen Produktionsmitteln Pouvoir d'achat des produits agricoles par rapport aux agents de production agricole	95

<i>Kapitel ~ Chapitre</i>	<i>Tabelle ~ Tableau</i>	<i>Seite ~ Page</i>
	6.23 Kaufkraft landwirtschaftlicher Erzeugnisse im Verhältnis zu den Konsumentenpreisen Pouvoir d'achat des produits agricoles par rapport aux prix à la consommation	95
	6.24 Deutsche Börsenpreise für Pflanzenbauprodukte Prix de bourse allemandes pour des produits de la production végétale	96
	6.25 Internationale Preise für Milchprodukte Prix internationaux de produits laitiers	97
	6.26 Preise von Schlachtvieh und Tränkekälbern in den Nachbarländern Prix du bétail de boucherie et des veaux à l'engrais dans les pays voisins	98
7. Diverses Divers	7.1 Verkaufswert tierischer Erzeugnisse im Monat September Valeur de vente de produits d'origine animale au mois de septembre	99
	7.2 Verkaufswert tierischer Erzeugnisse nach Monaten Valeur de vente de produits d'origine animale par mois	100
	7.3 Umsätze im Detailhandel: Nahrungsmittel, Getränke und Tabak Chiffres d'affaires dans le commerce de détail: Alimentation, boissons et tabac	102
	7.4 Entwicklung der Bankfleischproduktion und der Produzentenpreise Evolution de la production de viande d'étal et du prix à la production	103
	7.5 Entwicklung der Kuhfleischproduktion und des Produzentenpreises Evolution de la production de viande de vache et des prix à la production	103
	7.6 Entwicklung der Kalbfleischproduktion und des Produzentenpreises Evolution de la production de viande de veau et du prix à la production	104
	7.7 Der Schweinezyklus Le cycle du porc	104
	7.8 Entwicklung der Schaffleischproduktion und des Schlachtlämmerpreises Evolution de la production de viande de mouton et du prix des agneaux de boucherie	105
Impressum		106

Zeichenerklärung

Ein Strich (-) anstelle einer Zahl bedeutet, dass nichts vorkommt (absolut Null).

Eine Null (0 oder 0,0 usw.) bedeutet eine Grösse, die kleiner ist als die Hälfte der verwendeten Einheit (jedoch grösser als absolut Null).

Drei Punkte (...) anstelle einer Zahl bedeuten, dass diese nicht erhältlich oder ohne Bedeutung ist oder aus anderen Gründen weggelassen wurde.

Falls eine Veränderung in Prozent kleiner als -100% oder grösser als 100% ist, wird sie ebenfalls durch drei Punkte (...) ersetzt.

Ein Asterisk bzw. Sternchen (*) bedeutet, dass die betreffenden Zahlen provisorisch sind und später durch definitive, in der Regel genauere Werte ersetzt werden. Im Kapitel 5, Aussenhandel, sind alle Werte bis im Mai des folgenden Jahres provisorisch. In den Tabellen werden diese Werte nicht als provisorisch markiert.

Ein doppelter Asterisk bzw. zwei Sternchen (**) bedeuten, dass es sich bei den angegebenen Zahlen um eine Schätzung handelt.

Rundung: Im Allgemeinen wird ohne Rücksicht auf die Endsumme auf- bzw. abgerundet. Bei Differenzen zwischen addierten Teilsummen und Gesamtsumme werden die Einzelwerte also nicht angepasst.

Die Tilde (~) trennt deutschsprachige und entsprechende französischsprachige Textteile.

Explications des signes

Un tiret (-) au lieu d'un chiffre, signifie que rien se passe (zéro absolu).

Un zéro (0 ou 0,0 etc.) correspond à une grandeur inférieure à la moitié de l'unité utilisée (bien que supérieure au zéro absolu).

Trois points (...) au lieu d'un chiffre, signifient que les données ne sont pas disponibles ou sont sans importance, voir qu'elles peuvent être laissées de côté pour d'autres raisons.

Si une variation en pour cent est plus petite que -100% ou plus grand que 100%, elle est également remplacée par trois points (...).

Un astérisque respectivement une petite étoile (*) signifie que les indications respectives sont provisoires et seront remplacées plus tard par des indications définitives, en général plus précises. Dans le chapitre 5, commerce extérieur, toutes les valeurs sont provisoires jusqu'au mois de mai de l'année suivante. Dans les tableaux, ces valeurs ne sont pas marquées comme provisoires.

Un astérisque double resp. deux petites étoiles (**) signifient que les chiffres indiqués sont des estimations.

Chiffres arrondis: En général, les chiffres sont arrondis à la valeur supérieure ou inférieure, ce qui peut avoir comme conséquence que la somme des chiffres arrondis diffère du total.

Le tilde (~) sépare des textes en langue allemande des textes correspondants en langue française.

Abkürzungen

Bd	Bund
CHF	Schweizer Franken
g	Gramm
ha	Hektare (100 a bzw. 10 000 m ²)
J	Joule = 0.239 cal
kg	Kilogramm
kJ	Kilojoule (1000 J) = 0.239 kcal
l	Liter
LG	Lebendgewicht
m ³	Kubikmeter
MAV	Milchäquivalent (nach Fett- und Eiweissgehalt)
MJ	Megajoule (1000 Kilojoule)
MwSt	Mehrwertsteuer
NWR	Nachwachsende Rohstoffe
Prod.	Produkt
QM	Qualitätsmanagement Schweizer Fleisch
Rp.	Rappen
SG	Schlachtgewicht
St.	Stück
t	Tonne (1000 kg)
TJ	Terajoule (1000 Gigajoule)
VFF	verkaufsfertiges Fleisch
VM	Vollmilch
VMA	Vollmilchäquivalent (nach Energiegehalt: 2800 kJ/kg Milch)

Abréviations

AQ	Assurance Qualité Viande Suisse
bt	botte
CHF	franc suisse
ct.	centimes
ELE	équivalent en lait entier (selon la teneur en énergie: 2800 kJ/kg de lait)
EVL	équivalent-lait (selon la teneur en graisse et protéine)
g	gramme
ha	hectare (100 a resp. 10 000 m ²)
J	joule = 0.239 cal
kg	kilogramme
kJ	kilojoule (1000 J) = 0.239 kcal
l	litre
LE	Lait entier
m ³	mètre cube
MJ	mégajoule (1000 kilojoule)
MPR	Matières premières renouvelables
pce	pièce
PM	poids mort
Prod.	Produit
PV	poids vif
t	tonne (1000 kg)
TJ	térajoule (1000 gigajoule)
TVA	taxe sur la valeur ajoutée
VPV	viande prête à la vente

Nahrungsmittelbilanz (NMB) 2018

Autorin: Lena Obrist

Quellen: Agristat, Nahrungsmittelbilanz; Agristat, Statistische Erhebungen und Schätzungen über Landwirtschaft und Ernährung (SES); Eidgenössische Zollverwaltung (EZV); Bundesamt für Statistik (BFS), Landesindex der Konsumentenpreise; Bundesamt für Landwirtschaft (BLW), Marktberichte

Im Jahr 2018 sind sowohl der Gesamtverbrauch als auch der Pro-Kopf-Verbrauch gesunken. Verantwortlich sind vor allem die verminderten Produktionsmengen von Zucker und Getreide. Der Selbstversorgungsgrad fällt mit 58 % eher tief aus. Der Anteil der tierischen Produkte am Verbrauch liegt seit 2007 bei 30 %, während er bei der Inlandproduktion in etwa 50 % beträgt. Von den tierischen Produkten erfreuen sich Eier, Geflügelfleisch und Fische zunehmender Beliebtheit. Der Pro-Kopf-Verbrauch von Milch und Milchprodukten sowie der übrigen Fleischkategorien nimmt seit einigen Jahren ab.

Nahrungsmittelverbrauch 2018

In der Nahrungsmittelbilanz (NMB) wird der Gesamtverbrauch unter Berücksichtigung von Inlandproduktion, Vorräteveränderungen und Aussenhandel berechnet und in Form von für den Menschen verfügbarer (verwertbarer) Energie ausgedrückt. Im Jahr 2018 ist der Gesamtverbrauch an Nahrungsmittelenergie im Vergleich zum Vorjahr leicht gesunken (Grafik 1, Tabelle 1), obwohl die ortsanwesende Bevölkerung rund 40 000 Personen mehr zählt als 2017. Bei der Betrachtung des Gesamtverbrauchs über mehrere Jahre hinweg fällt auf, dass dieser in den letzten Jahren erstaunlich konstant verlief. In den letzten sechs Jahren lag er ausschliesslich zwischen 39 000 und 40 000 TJ. Nicht so der Pro-Kopf-Verbrauch: Dieser nimmt aufgrund der stetig wachsenden Bevölkerung auch im Jahr 2018 weiter ab, so dass die beiden Entwicklungen (Gesamtverbrauch und Pro-Kopf-Verbrauch) immer weiter auseinanderklaffen (Grafik 2 und 4, Tabelle 2).

Der reduzierte Verbrauch im Jahr 2018 lässt sich hauptsächlich durch die leicht verminderte Inlandproduktion erklären (Tabelle 3). Gesamthaft gesehen, fällt diese fast 2 % tiefer aus als im Jahr 2017. Bei den pflanzlichen Nahrungsmitteln sind es sogar 6 %. Verantwortlich für den tiefen Wert sind die zwei gewichtigen Positionen Zucker und Getreide. Für die tiefe Inlandproduktion von Zucker waren geringere Rüben-Anbauflächen sowie tiefe Erträge ausschlaggebend, letzteres bedingt durch Krankheiten und die Trockenheit in der zweiten Jahreshälfte. Die Inlandproduktion von Zucker weist mit 3275 TJ sogar den tiefsten Wert seit Beginn der Berechnungsperiode auf und liegt damit mehr als 20 % unter dem Durchschnitt der letzten 10 Jahre. Auch beim Getreide fielen die Produktionsmengen mit 4208 TJ bescheiden aus, wenn auch nicht ganz so tief wie im Jahr 2016. Im Gegensatz dazu waren die Produktionsmengen anderer pflanzlicher Produkte im Jahr 2018 überdurchschnittlich hoch. Sie fallen jedoch mit ihren geringeren Mengen weniger ins Gewicht und können die Einbussen beim Zucker und beim Getreide nicht kompensieren. Besonders gute Ernten waren bei den Früchten zu verzeichnen. Die Produktionsmenge von 621 TJ lag mehr als 25 % über dem Durchschnitt der letzten 10 Jahre. Auch die Weinproduktion fiel höher aus als in früheren Jahren. Bei den tierischen Produkten lässt sich insgesamt eine leichte Zunahme der Inlandproduktion beobachten, insbesondere bei den Eiern und beim Geflügelfleisch. Auch die Rindfleischproduktion erlebte einen temporären Aufschwung. Aufgrund der Trockenheit wurde zu wenig Raufutter geerntet, was zu vermehrten Schlachtungen im zweiten Semester 2018 führte. Die Importe zeigen nach wie vor eine leicht steigende Tendenz (Tabelle 4). Noch sieht man die Auswirkungen des Produktionsjahres 2018 auf die Einfuhren kaum, denn trotz der tiefen Produktionsmengen bewegen sich die Zucker- und Getreideimporte auf ähnlichem Niveau wie in den Vorjahren. Lediglich der Rückgang bei den Importen von Eiern und Geflügelfleisch lassen Rückschlüsse auf eine starke Inlandproduktion zu. Insgesamt nehmen die Exporte im Vergleich zum Vorjahr leicht zu, wobei keine Nahrungsmittelgruppe besonders auffällig erscheint (Tabelle 5). Mit -86 TJ sind die Vorräteveränderungen über das ganze Nahrungsmittelspektrum hinweg gesehen sehr klein (Tabelle 6). Es wurden nur 160 TJ Vorräte mit pflanzlichen Produkten angelegt und 74 TJ tierische Produkte aus Vorräten entnommen. Beim Zucker, der erst Ende Jahr produziert wird, können

Bilan alimentaire (BA) 2018

Auteure : Lena Obrist

Sources: Agristat, Bilan alimentaire ; Agristat, Statistiques et évaluations concernant l'agriculture et l'alimentation (SES) ; Administration fédérale des douanes ; Office fédéral de la statistique (OFS), indice des prix à la consommation (IPC) ; Office fédéral de l'agriculture (OFAG), bulletins du marché

L'année 2018 a vu diminuer la consommation aussi bien totale que par habitant. Cette diminution découle en premier lieu de l'amoinissement des quantités produites de sucre et de céréales. Le taux d'auto-approvisionnement de 58 % se révèle plutôt bas. Depuis 2007, la part des produits animaux dans la consommation est de 30 %, tandis que celle dans la production indigène est de 50 % environ. Parmi les produits animaux, les œufs, la viande de volaille et le poisson connaissent une popularité grandissante. Depuis quelques années, la consommation par habitant des autres catégories de viande, de lait et de produits laitiers est en baisse.

Consommation alimentaires 2018

Dans le bilan alimentaire (BA), la consommation totale se calcule sur la base de la production indigène, de l'évolution des stocks et du commerce extérieur. Elle s'exprime en énergie disponible (métabolisable) pour l'être humain. En 2018, la consommation totale d'énergie alimentaire a quelque peu diminué en glissement annuel (graphique 1, tableau 1), alors que la population présente a augmenté d'environ 40 000 personnes. Au fil des ans, la consommation totale se montre étonnamment régulière : ces six dernières années, elle est restée entre 39 000 et 40 000 TJ. Il n'en va pas de même pour la consommation par habitant, qui, en raison de la croissance constante de la population, poursuit sa baisse en 2018. Il en résulte que la courbe de la consommation totale et celle de la consommation par habitant s'éloignent de plus en plus (graphiques 2 et 4, tableau 2).

La réduction qu'a connue la consommation en 2018 s'explique en grande partie par le léger fléchissement de la production indigène (tableau 3). Prise dans son ensemble, cette baisse est de presque 2 % plus importante qu'en 2017, et même de 6 % pour les aliments végétaux. Ce bas niveau découle des deux grandes catégories de sucre et les céréales. La faible production indigène de sucre est due à des surfaces cultivées en betteraves moins étendues et à de maigres rendements, ceux-ci résultant des maladies et de la sécheresse qui ont sévi au cours du second semestre. De 3275 TJ, soit plus de 20 % en dessous de la moyenne de ces dix dernières années, cette production n'avait encore jamais connu un niveau aussi bas. Les quantités de production de 4208 TJ qu'affichent les céréales restent elles aussi modestes, mais pas autant qu'en 2016. À l'inverse, les quantités de production de certains produits végétaux se sont révélées supérieures à la moyenne. Les quantités moindres des autres produits n'ont cependant pas suffi à compenser les pertes qu'ont accusées le sucre et les céréales. La récolte des fruits a été particulièrement bonne. La quantité de production de 621 TJ se situe à plus de 25 % au-dessus de la moyenne de ces dix dernières années. La production de vin s'est elle aussi montrée supérieure à certaines années. La production indigène des produits animaux connaît une légère hausse dans son ensemble, en particulier les œufs et la viande de volaille. La production de viande de bœuf a, pour sa part, vécu une hausse passagère. En raison de la sécheresse, la récolte des fourrages grossiers n'a pas été suffisante, donnant lieu à davantage d'abattages au second semestre de 2018. La légère tendance haussière des importations se poursuit (tableau 4). Les répercussions de l'année de production 2018 sur les importations ne se font encore guère ressentir, car les quantités importées de sucre et de céréales évoluent à peu près au même niveau que les années précédentes malgré la faiblesse des quantités de production. Seul le recul des importations d'œufs et de viande de volaille permet de déduire une production indigène importante. Les exportations totales augmentent quelque peu par rapport à l'année précédente, mais aucun groupe d'aliments ne sort clairement du lot (tableau 5). Considérée à l'aune de tous aliments, la baisse de -86 TJ que connaissent les stocks reste minime (tableau 6). Les stocks constitués à partir de produits végétaux ne sont que de 160 TJ, tandis que 74 TJ de produits animaux sont sorties des réserves. Aucune répercussion n'est à relever sur l'évolution des stocks de sucre, celui-

noch keine Auswirkungen auf die Vorräteveränderungen beobachtet werden, während bei den Früchten mit 239 TJ so viele Vorräte wie noch nie angelegt wurden. Der Anteil der Inlandproduktion am Verbrauch fällt mit 58% auch im Jahr 2018 relativ tief aus (Tabelle 7).

Entwicklung des Verbrauchs von tierischen Produkten

Die Berechnungen der NMB zeigen, dass in der Schweiz 70% pflanzliche Nahrungsmittel und 30% tierische Nahrungsmittel verbraucht werden (Grafik 3). Dieses Verhältnis ist über die zwölf bisherigen Berechnungsjahre sehr konstant. Bei der Inlandproduktion beläuft sich der Anteil der tierischen Produkte auf ungefähr 50%. Die jährlichen Schwankungen der Inlandproduktion sind naturgemäss grösser, da vor allem die pflanzlichen Produkte stark vom Produktionsjahr abhängig sind. Dennoch fällt auf, dass sich bei der Produktion langfristig kaum ein Trend in die eine oder andere Richtung ausmachen lässt. Mögliche Entwicklungen werden deutlicher, wenn der Gesamtverbrauch und der Pro-Kopf-Verbrauch als Index visualisiert werden. In der Grafik 4 erkennt man, dass der Gesamtverbrauch sowohl von pflanzlichen wie auch von tierischen Nahrungsmitteln leicht zunimmt, während der Pro-Kopf-Verbrauch in beiden Fällen abnimmt (siehe auch AGRISTAT 2017-12). Die jährlichen Schwankungen fallen bei den pflanzlichen Produkten stets grösser aus als bei den tierischen Produkten. Insgesamt scheinen sich Gesamt- und Pro-Kopf-Verbrauch von pflanzlichen und tierischen Nahrungsmitteln bis ca. 2014 in dieselbe Richtung zu entwickeln. In den folgenden Jahren driften die beiden Linien jedoch leicht auseinander und es findet eine Verlagerung von den tierischen zu den pflanzlichen Nahrungsmitteln statt, was sich ansatzmässig auch in der Grafik 3 erahnen lässt. Im Jahr 2018 nimmt jedoch der Verbrauch von tierischen Produkten zu und jener von pflanzlichen ab. In den kommenden Jahren wird sich zeigen, ob 2018 ein Ausnahmejahr war oder ob sich ein Trend in eine Richtung erkennen lässt. Beim Betrachten der Details lässt sich erkennen, dass sich die verschiedenen tierischen Nahrungsmittelgruppen keineswegs alle in dieselbe Richtung bewegen (Grafik 5). Im Falle von Eiern und Fischen nimmt der Pro-Kopf-Verbrauch sogar zu. Bei den Eiern wird die Zunahme etwas verzögert durch den letzten Dioxin-Skandal 2010. Seither verläuft sie jedoch stetig. Bei den tierischen Fetten gibt es starke Schwankungen. Diese werden hauptsächlich durch die Butterproduktion verursacht, die bei Überschüssen in der Milchproduktion jeweils zunimmt. Im Jahr 2018 wurde der Anstieg durch eine erhöhte Produktion anderer tierischer Fette (Rind und Schwein) verursacht. Im Gegensatz dazu ist in den letzten Jahren beim Fleisch und bei den Milchprodukten eine deutliche Abnahme sichtbar. Der indexierte Pro-Kopf-Verbrauch der Detailpositionen beim Fleisch zeigt aber, dass auch innerhalb dieser Gruppe keine einheitliche Entwicklung stattfindet (Grafik 6). Geflügel ist die einzige Gruppe innerhalb der Fleischkategorie, die einen positiven Pro-Kopf-Verbrauch aufweist, und dies sogar über alle Jahre hinweg. Das bestätigen auch die Zahlen der verwendbaren Fleischproduktion (SES 2018, Tabelle 3.15). Die Produktion von Poulets beträgt mit 99 000 Tonnen (Schlachtkörper) im Jahr 2018 das Dreifache der Menge von 1990. Die Entwicklung ist auch insofern interessant, da sie ähnlich wie bei den Eiern verläuft von diesen aber vollständig entkoppelt ist. Für die Produktion von Poulets werden Mastlinien, für die Produktion von Eiern Legelinien benutzt. Abgehende Legehennen könnten zwar auch als Suppenhühner zur Ernährung dienen, deren Produktion ist seit 1990 jedoch kaum angestiegen und bleibt auch im Jahr 2018 mit 1455 Tonnen unbedeutend. Im Gegensatz zum Geflügelfleisch lässt sich beim Schweinefleisch, das immerhin 60% des ganzen Fleischkonsums ausmacht, ein abnehmender Trend beobachten. Offensichtlich findet eine Verlagerung vom Schweinefleisch zum Geflügelfleisch statt. Dafür sind diverse Gründe möglich, wie z.B. die Preisentwicklung. Der Konsumentenpreis für Geflügelfleisch ist im Durchschnitt tiefer als jener für Schweinefleisch (BLW Marktbericht Fleisch in Zahlen, 2018) und die Preisdifferenz hat sich in den letzten Jahren gemäss dem LIK (BFS Landesindex der Konsumentenpreise, 2018, Grafik 7) vergrössert. Ebenso ist es möglich, dass Menschen mit Migrationshintergrund häufiger auf den Verzehr von Schweinefleisch verzichten. Geflügelfleisch hingegen bietet insbesondere in der Ausser-Haus-Verpflegung den Vorteil, dass es von fast allen Bevölkerungsgruppen akzeptiert wird. Nicht zuletzt scheint ein Teil der Bevölkerung davon auszugehen, dass Geflügelfleisch der Gesundheit zuträglicher sei als Schweinefleisch. Die Grafik bringt weitere Details zum Vorschein: Z.B. den sogenannten Pferdefleischskandal 2013, der vielen Menschen den Appetit auf Pferdefleisch verdorben zu haben scheint. Auch die Zunahme des Rindfleischverbrauchs 2018 lässt sich

ci n'étant produit qu'à la fin de l'année. À l'inverse, les 239 TJ de fruits ont permis de constituer des stocks élevés comme jamais. La part de 58% que représente la production indigène dans la consommation reste relativement faible en 2018 (tableau 7).

Évolution de la consommation de produits animaux

Les calculs du BA montrent que les produits que consomme la Suisse sont à 70% d'origine végétale et à 30% d'origine animale (graphique 3). Ce rapport est resté constant depuis le début des calculs il y a de cela douze ans. Cependant, pour la production indigène, la part des produits animaux se monte à 50% environ. Par nature, les variations annuelles de la production indigène sont plus importantes, à cause de la dépendance des produits végétaux de l'année de production. Néanmoins, aucune tendance notable ne se dessine sur le long terme en matière de production. La représentation graphique de la consommation totale et de la consommation par habitant comme indice rend plus évidentes les évolutions envisageables. Il ressort du graphique 4 que la consommation totale d'aliments aussi bien animaux que végétaux augmente un peu, tandis que la consommation par habitant diminue (voir aussi AGRISTAT 2017-12). Les produits végétaux connaissent toujours des variations annuelles plus importantes que les produits animaux. De manière générale, la consommation, aussi bien totale que par habitant, de produits végétaux et celle de produits animaux semblent aller dans la même direction jusqu'en 2014 environ. Par la suite, les deux courbes s'éloignent légèrement. Il survient alors un déplacement de la consommation de produits animaux vers les produits végétaux. En outre, ce déplacement apparaît légèrement dans le graphique 3. En 2018, les choses changent du tout au tout : la consommation de produits animaux augmente, celle de produits végétaux diminue. Les années à venir montreront si 2018 était une exception ou le début d'une nouvelle tendance. L'observation en détail des différents groupes de produits animaux révèle que ceux-ci ne partent pas tous dans la même direction (graphique 5). La consommation par habitant d'œufs et de poisson augmente beaucoup. Dans le cas des œufs, cette augmentation s'est produite avec un certain décalage à cause du scandale de la contamination à la dioxine en 2010, mais elle s'est rétablie depuis lors. Les graisses animales sont sujettes à des fluctuations marquées. Celles-ci sont dues en grande partie à la production de beurre, qui augmente à chaque fois que la production de lait connaît des excédents. En 2018, c'est le niveau élevé de la production d'autres graisses animales (bovine et porcine) qui a entraîné une hausse. À l'inverse, une diminution marquée a touché la viande et les produits laitiers ces dernières années. La consommation indexée par habitant des différentes sortes de viande montre cependant que toutes n'ont pas non plus connu la même évolution (graphique 6). La volaille est le seul groupe de viande à présenter une consommation par habitant positive, et ce depuis le début des calculs, comme le corroborent d'ailleurs les chiffres de la production de viande utilisable (SES 2018, tableau 3.15). La quantité de poulets produits en 2018 se monte à 99 000 tonnes (carcasses), soit trois fois plus qu'en 1990. Cette évolution est d'autant plus intéressante qu'elle est similaire à celle des œufs, alors qu'elle en est totalement indépendante : les poulets sont produits à partir de races à viande, les œufs à partir de races pondeuses. Les poules pondeuses de réforme pourraient être consommées sous forme de poules à bouillir, mais leur production n'a guère augmenté depuis les années 90, et les 1455 tonnes affichées en 2018 restent tout aussi insignifiantes. À l'inverse de la viande de volaille, la viande de porc, bien qu'elle représente 60% de la consommation totale de viande, connaît une tendance baissière. De toute évidence, un déplacement de la consommation de la viande de porc vers la viande de volaille est en train de s'opérer. Différentes raisons permettent d'expliquer ce déplacement, comme l'évolution des prix. En moyenne, le prix à la consommation de la viande de volaille est inférieur à celui de la viande de porcs (OFAG, bulletin du marché de la viande en chiffres, 2018). Or, à en croire l'IPC (OFS, indices des prix à la consommation, 2018, graphique 7), la différence de prix entre la viande de porc et de volaille s'est creusée ces dernières années. Il se pourrait aussi que les personnes issues de la migration soient plus nombreuses à renoncer à la viande de porc. À l'inverse, la viande de volaille présente l'avantage d'être acceptée par presque tous les groupes de la société, notamment dans la restauration hors foyer. Le fait qu'une partie de la population semble estimer que la viande de volaille est plus saine que celle de porc n'est pas sans importance. D'autres détails ressortent du graphique 6. Par exemple, le scandale dit de la viande de cheval de 2013 semble avoir coupé l'appétit de

gut durch die Futterknappheit aufgrund der Trockenheit im Jahr 2018 erklären. Letztere führte vermehrt zu vorzeitigen Schlachtungen, was allenfalls den Rindfleischverbrauch im kommenden Jahr 2019 vermindern könnte.

Die oben dargestellten Auswertungen zeigen wie vielfältig die Nahrungsmittelbilanz genutzt werden kann. Sie eignet sich vor allem für die Beurteilung von Entwicklungen über mehrere Jahre hinweg. Dabei finden sich zahlreiche Auswertungs- und Darstellungsoptionen, die immer wieder neue Details zum Vorschein bringen. Wichtig ist dabei, dass die Zahlen im Kontext betrachtet werden und einzelne Jahre nicht übermässig gewichtet werden.

beaucoup de monde pour cette même viande. La pénurie de fourrages due à la sécheresse permet aussi d'expliquer l'augmentation de la viande de bœuf consommée en 2018. Les grandes chaleurs ont accru le nombre d'abattages précoces, ce qui pourrait en tout cas entraîner une diminution de la consommation de viande bovine en 2019.

Les éléments présentés ci-dessus montrent les usages multiples que permet le BA. Il se prête avant tout à l'évaluation des évolutions sur plusieurs années. Dans ce cadre, les nombreuses options de dépouillement et de présentation permettent de faire ressortir différents détails. Il faut toutefois garder à l'esprit que ces chiffres sont à examiner en contexte et qu'une année ne saurait être surpondérée.

Tabelle 1: Gesamtverbrauch
Tableau 1: Consommation totale

Verwertbare Energie in Terajoule (TJ)
Energie métabolisable en térajoules (TJ)

Nahrungsmittel	2007	2014	2015	2016	2017	2018 *	Denrées alimentaires
Pflanzliche Nahrungsmittel	26 216	27 252	27 752	27 459	28 163	27 277	Denrées alimentaires végétales
Getreide	7 671	7 913	8 222	7 990	8 147	7 920	Céréales
Kartoffeln und sonstige Knollen	761	841	1 019	955	853	934	Pommes de terre et autres tubercules
Stärken	452	376	415	381	415	457	Amidons
Zucker	5 744	5 440	5 554	5 384	5 819	4 905	Sucres
Hülsenfrüchte (getrocknet)	76	84	97	92	108	103	Légumes secs
Nüsse	743	834	819	831	872	901	Noix
Ölfrüchte	393	406	449	440	465	456	Graines et fruits oléagineux
Gemüse	657	712	719	714	721	739	Légumes
Früchte	1 569	1 648	1 669	1 703	1 706	1 634	Fruits
Stimulantien	1 539	1 470	1 498	1 473	1 489	1 539	Stimulants
Gewürze	50	64	63	63	76	99	Epices
Alkoholhaltige Getränke	1 886	1 894	1 891	1 855	1 853	1 847	Boissons alcooliques
Pflanzliche Fette	4 682	5 570	5 332	5 571	5 642	5 746	Graisses végétales
Verschiedenes	-6	1	3	6	-3	-2	Divers
Tierische Nahrungsmittel	11 401	11 897	11 896	11 768	11 650	11 922	Denrées alimentaires animales
Fleisch	3 676	3 785	3 759	3 744	3 732	3 714	Viande
Eier	461	500	511	517	526	533	Œufs
Fische, Meeresfrüchte	253	305	315	322	312	317	Poissons, fruits de mer
Milch	5 527	5 783	5 807	5 724	5 681	5 637	Lait
Tierische Fette	1 485	1 523	1 505	1 460	1 400	1 720	Graisses animales
Total Nahrungsmittel	37 617	39 149	39 648	39 227	39 814	39 199	Denrées alimentaires, total

Agristat, Nahrungsmittelbilanz

Agristat, bilan alimentaire

Tabelle 2: Verbrauch pro Kopf
Tableau 2 : Consommation par habitant

Verwertbare Energie pro Kopf und Tag, in Kilojoule (kJ)
 Energie métabolisable par habitant et jour, en kilojoules (kJ)

Nahrungsmittel	2007	2014	2015	2016	2017	2018 *	Denrées alimentaires
Pflanzliche Nahrungsmittel	9 304	8 985	9 062	8 858	9 067	8 741	Denrées alimentaires végétales
Getreide	2 722	2 609	2 685	2 577	2 623	2 538	Céréales
Kartoffeln und sonstige Knollen	270	277	333	308	275	299	Pommes de terre et autres tubercules
Stärken	161	124	135	123	134	146	Amidons
Zucker	2 038	1 793	1 814	1 737	1 873	1 572	Sucres
Hülsenfrüchte (getrocknet)	27	28	32	30	35	33	Légumes secs
Nüsse	264	275	268	268	281	289	Noix
Ölfrüchte	139	134	146	142	150	146	Graines et fruits oléagineux
Gemüse	233	235	235	230	232	237	Légumes
Früchte	557	543	545	549	549	524	Fruits
Stimulantien	546	485	489	475	479	493	Stimulants
Gewürze	18	21	21	20	24	32	Épices
Alkoholhaltige Getränke	669	624	618	598	597	592	Boissons alcooliques
Pflanzliche Fette	1 661	1 837	1 741	1 797	1 816	1 841	Graisses végétales
Verschiedenes	-2	0	1	2	-1	-1	Divers
Tierische Nahrungsmittel	4 046	3 922	3 885	3 796	3 751	3 820	Denrées alimentaires animales
Fleisch	1 304	1 248	1 227	1 208	1 201	1 190	Viande
Eier	163	165	167	167	169	171	Œufs
Fische, Meeresfrüchte	90	101	103	104	100	102	Poissons, fruits de mer
Milch	1 962	1 907	1 896	1 847	1 829	1 806	Lait
Tierische Fette	527	502	491	471	451	551	Graisses animales
Total Nahrungsmittel	13 350	12 907	12 947	12 654	12 818	12 561	Denrées alimentaires, total

Agristat, Nahrungsmittelbilanz

Agristat, bilan alimentaire

Tabelle 3: Inlandproduktion
Tableau 3 : Production indigène

Verwertbare Energie in Terajoule (TJ)
 Energie métabolisable en térajoules (TJ)

Nahrungsmittel	2007	2014	2015	2016	2017	2018 *	Denrées alimentaires
Pflanzliche Nahrungsmittel	11 114	12 636	11 545	10 128	11 990	10 972	Denrées alimentaires végétales
Getreide	3 971	4 144	4 451	3 730	4 737	4 208	Céréales
Kartoffeln und sonstige Knollen	669	774	708	649	759	789	Pommes de terre et autres tubercules
Stärken	-	-	-	-	-	-	Amidons
Zucker	4 192	5 050	3 891	3 351	4 178	3 275	Sucres
Hülsenfrüchte (getrocknet)	-	-	-	1	1	1	Légumes secs
Nüsse	20	20	19	20	20	20	Noix
Ölfrüchte	-	-	-	5	7	6	Graines et fruits oléagineux
Gemüse	317	367	354	354	389	372	Légumes
Früchte	603	511	461	466	316	621	Fruits
Stimulantien	6	6	7	7	6	7	Stimulants
Gewürze	-	-	-	-	-	-	Épices
Alkoholhaltige Getränke	375	324	311	370	279	374	Boissons alcooliques
Pflanzliche Fette	960	1 439	1 344	1 175	1 299	1 298	Graisses végétales
Verschiedenes	-	-	-	-	-	-	Divers
Tierische Nahrungsmittel	11 089	11 864	11 789	11 743	11 496	11 901	Denrées alimentaires animales
Fleisch	3 090	3 218	3 211	3 213	3 199	3 187	Viande
Eier	206	258	273	279	289	299	Œufs
Fische, Meeresfrüchte	6	6	6	7	7	7	Poissons, fruits de mer
Milch	6 493	6 780	6 726	6 633	6 600	6 652	Lait
Tierische Fette	1 294	1 601	1 572	1 611	1 400	1 756	Graisses animales
Total Nahrungsmittel	22 203	24 499	23 334	21 871	23 486	22 873	Denrées alimentaires, total

Agristat, Nahrungsmittelbilanz

Agristat, bilan alimentaire

Tabelle 4: Importe
Tableau 4 : Importations

 Verwertbare Energie in Terajoule (TJ)
 Energie métabolisable en térajoules (TJ)

Nahrungsmittel	2007	2014	2015	2016	2017	2018 *	Denrées alimentaires
Pflanzliche Nahrungsmittel	24 978	24 795	24 471	24 813	25 493	25 145	Denrées alimentaires végétales
Getreide	4 451	4 848	5 210	5 064	5 319	4 931	Céréales
Kartoffeln und sonstige Knollen	175	183	191	346	241	158	Pommes de terre et autres tubercules
Stärken	505	437	465	448	479	507	Amidons
Zucker	7 631	5 720	5 019	5 206	5 196	5 321	Sucres
Hülsenfrüchte (getrocknet)	77	84	99	92	109	104	Légumes secs
Nüsse	765	842	830	847	893	927	Noix
Ölfrüchte	409	414	457	453	474	469	Graines et fruits oléagineux
Gemüse	374	375	385	393	378	381	Légumes
Früchte	1 356	1 354	1 375	1 421	1 434	1 415	Fruits
Stimulantien	2 957	3 535	3 579	3 613	3 794	3 929	Stimulants
Gewürze	126	155	154	166	167	188	Epices
Alkoholhaltige Getränke	1 519	1 581	1 569	1 569	1 579	1 565	Boissons alcooliques
Pflanzliche Fette	4 565	5 200	5 072	5 126	5 361	5 182	Graisses végétales
Verschiedenes	69	68	66	68	68	70	Divers
Tierische Nahrungsmittel	2 280	2 577	2 565	2 618	2 625	2 665	Denrées alimentaires animales
Fleisch	662	743	712	708	712	704	Viande
Eier	274	264	258	258	257	254	Œufs
Fische, Meeresfrüchte	248	303	312	317	306	311	Poissons, fruits de mer
Milch	725	989	1 019	1 079	1 080	1 120	Lait
Tierische Fette	370	277	264	257	269	276	Graisses animales
Total Nahrungsmittel	27 258	27 371	27 035	27 431	28 118	27 811	Denrées alimentaires, total

Agristat, Nahrungsmittelbilanz

Agristat, bilan alimentaire

Tabelle 5: Exporte
Tableau 5 : Exportations

 Verwertbare Energie in Terajoule (TJ)
 Energie métabolisable en térajoules (TJ)

Nahrungsmittel	2007	2014	2015	2016	2017	2018 *	Denrées alimentaires
Pflanzliche Nahrungsmittel	8 822	8 846	8 513	8 674	8 769	9 000	Denrées alimentaires végétales
Getreide	1 080	1 240	1 252	1 341	1 281	1 390	Céréales
Kartoffeln und sonstige Knollen	14	22	22	23	32	30	Pommes de terre et autres tubercules
Stärken	53	61	50	67	64	50	Amidons
Zucker	4 737	4 078	3 758	3 740	3 732	3 753	Sucres
Hülsenfrüchte (getrocknet)	1	1	1	2	2	2	Légumes secs
Nüsse	42	29	30	36	41	46	Noix
Ölfrüchte	17	8	8	17	15	18	Graines et fruits oléagineux
Gemüse	32	26	24	28	27	26	Légumes
Früchte	314	207	180	174	167	163	Fruits
Stimulantien	1 414	2 065	2 086	2 145	2 288	2 425	Stimulants
Gewürze	75	91	92	103	92	90	Epices
Alkoholhaltige Getränke	26	31	28	30	26	20	Boissons alcooliques
Pflanzliche Fette	942	922	918	904	931	915	Graisses végétales
Verschiedenes	75	67	63	63	72	72	Divers
Tierische Nahrungsmittel	1 962	2 466	2 361	2 713	2 538	2 571	Denrées alimentaires animales
Fleisch	77	176	164	176	180	177	Viande
Eier	20	22	21	20	21	20	Œufs
Fische, Meeresfrüchte	1	4	3	1	1	1	Poissons, fruits de mer
Milch	1 690	1 941	1 903	2 067	2 010	2 080	Lait
Tierische Fette	174	324	271	449	326	293	Graisses animales
Total Nahrungsmittel	10 784	11 313	10 874	11 386	11 307	11 571	Denrées alimentaires, total

Agristat, Nahrungsmittelbilanz

Agristat, bilan alimentaire

Tabelle 6: Vorräteveränderungen
Tableau 6 : Variations des stocks
 Verwertbare Energie in Terajoule (TJ)
 Energie métabolisable en térajoules (TJ)

Nahrungsmittel	2007	2014	2015	2016	2017	2018 *	Denrées alimentaires
Pflanzliche Nahrungsmittel	1 054	1 332	-249	-1 192	552	-160	Denrées alimentaires végétales
Getreide	-329	-161	187	-537	629	-170	Céréales
Kartoffeln und sonstige Knollen	69	94	-142	17	115	-17	Pommes de terre et autres tubercules
Stärken	-	-	-	-	-	-	Amidons
Zucker	1 341	1 252	-403	-568	-177	-61	Sucres
Hülsenfrüchte (getrocknet)	-	-	-	-	-	-	Légumes secs
Nüsse	-	-	-	-	-	-	Noix
Ölfrüchte	-	-	-	-	-	-	Graines et fruits oléagineux
Gemüse	2	4	-4	5	19	-12	Légumes
Früchte	77	10	-14	9	-124	239	Fruits
Stimulantien	10	6	1	1	23	-28	Stimulants
Gewürze	-	-	-	-	-	-	Epices
Alkoholhaltige Getränke	-19	-19	-39	54	-21	71	Boissons alcooliques
Pflanzliche Fette	-98	146	165	-174	88	-181	Graisses végétales
Verschiedenes	-	-	-	-	-	-	Divers
Tierische Nahrungsmittel	6	77	95	-120	-67	74	Denrées alimentaires animales
Fleisch	-	-	-	-	-	-	Viande
Eier	-	-	-	-	-	-	Œufs
Fische, Meeresfrüchte	-	-	-	-	-	-	Poissons, fruits de mer
Milch	1	45	35	-79	-10	55	Lait
Tierische Fette	4	32	60	-41	-57	19	Graisses animales
Total Nahrungsmittel	1 060	1 408	-154	-1 312	484	-86	Denrées alimentaires, total

Agristat, Nahrungsmittelbilanz

Agristat, bilan alimentaire

Tabelle 7: Inlandproduktion in Prozent des Verbrauchs
Tableau 7 : Production indigène en pour cent de la consommation
 Auf der Basis der verwertbaren Energie
 Sur la base de l'énergie métabolisable

Nahrungsmittel	2007	2014	2015	2016	2017	2018 *	Denrées alimentaires
Pflanzliche Nahrungsmittel	42	46	42	37	43	40	Denrées alimentaires végétales
Getreide	52	52	54	47	58	53	Céréales
Kartoffeln und sonstige Knollen	88	92	69	68	89	85	Pommes de terre et autres tubercules
Stärken	-	-	-	-	-	-	Amidons
Zucker	73	93	70	62	72	67	Sucres
Hülsenfrüchte (getrocknet)	-	-	-	1	1	1	Légumes secs
Nüsse	3	2	2	2	2	2	Noix
Ölfrüchte	-	-	-	1	1	1	Graines et fruits oléagineux
Gemüse	48	52	49	50	54	50	Légumes
Früchte	38	31	28	27	18	38	Fruits
Stimulantien	0	0	0	0	0	0	Stimulants
Gewürze	-	-	-	-	-	-	Epices
Alkoholhaltige Getränke	20	17	16	20	15	20	Boissons alcooliques
Pflanzliche Fette	21	26	25	21	23	23	Graisses végétales
Verschiedenes	-	-	-	-	-	-	Divers
Tierische Nahrungsmittel	97	100	99	100	99	100	Denrées alimentaires animales
Fleisch	84	85	85	86	86	86	Viande
Eier	45	52	54	54	55	56	Œufs
Fische, Meeresfrüchte	2	2	2	2	2	2	Poissons, fruits de mer
Milch	117	117	116	116	116	118	Lait
Tierische Fette	87	105	104	110	100	102	Graisses animales
Total Nahrungsmittel	59	63	59	56	59	58	Denrées alimentaires, total

Agristat, Nahrungsmittelbilanz

Agristat, bilan alimentaire

Grafik 1: Entwicklung der Inlandproduktion, der Importe und des Verbrauchs von Nahrungsmitteln
 Graphique 1 : Évolution de la production indigène, des importations et de la consommation alimentaire

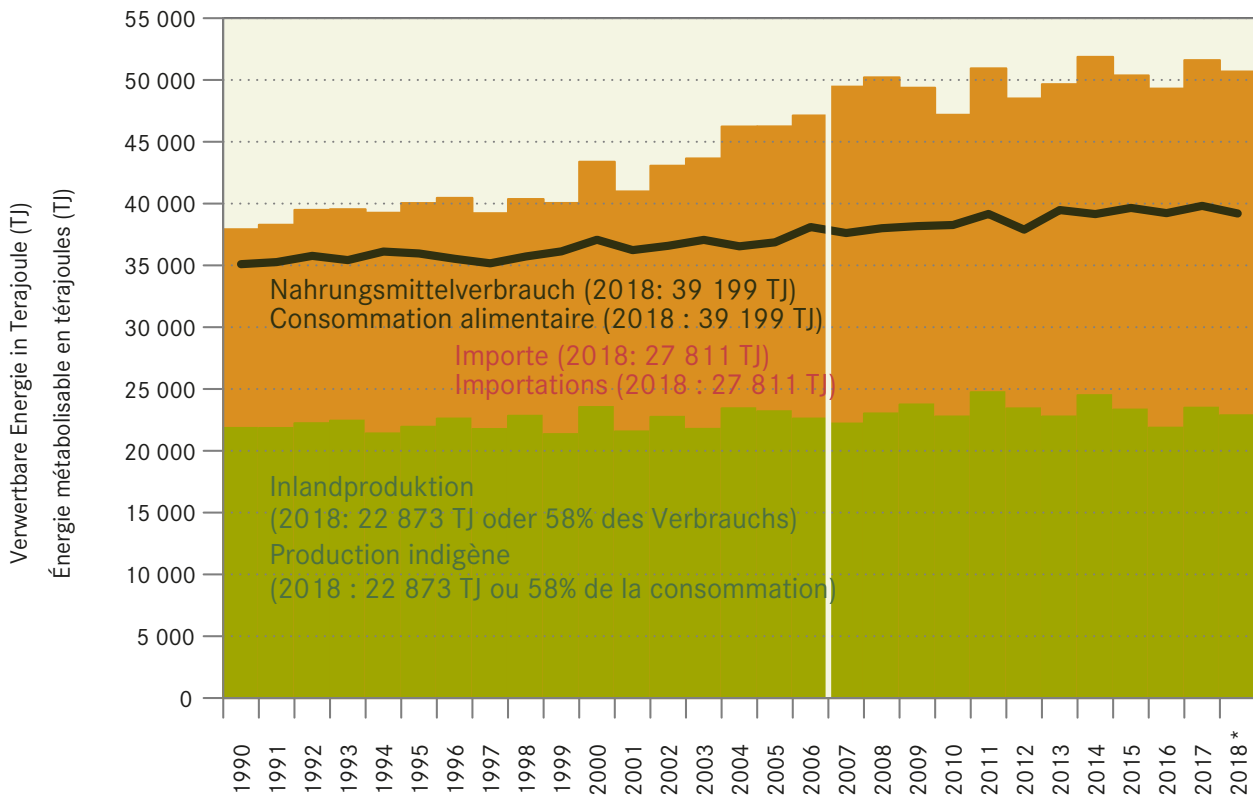

Grafik 2: Entwicklung des Verbrauchs von Nahrungsmittelenergie
 Graphique 2 : Évolution de la consommation d'énergie alimentaire

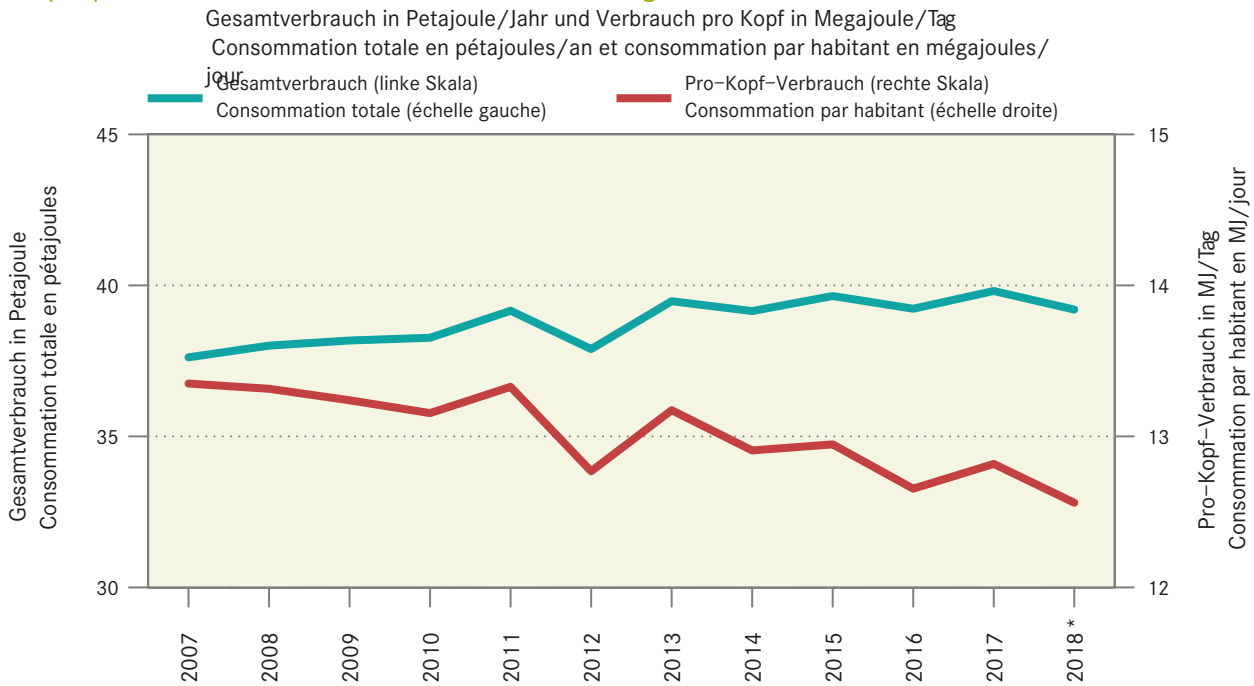

Grafik 3: Anteil der tierischen Produkte am Verbrauch und an der Inlandproduktion
Graphique 3 : Part de la consommation et de la production indigène des produits animaux

Anteil tierische Produkte in % (auf der Basis der verwertbaren Energie)

Part des produits animaux en % (sur la base de l'énergie métabolisable)

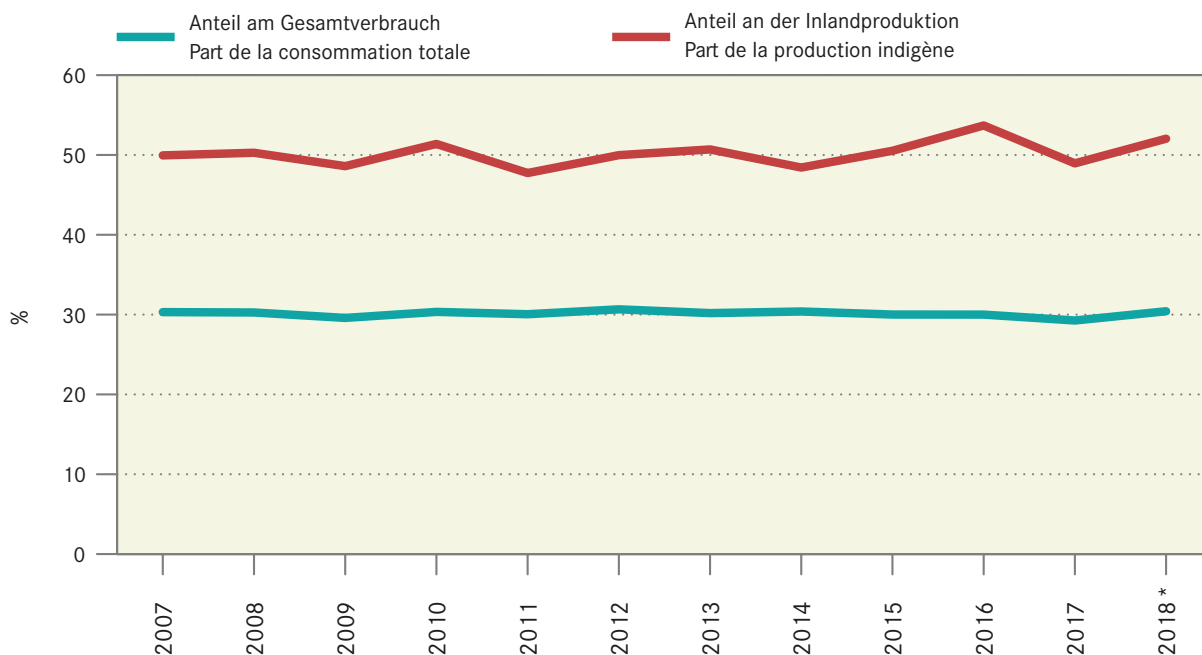

Grafik 4: Indexierter Verbrauch pflanzlicher und tierischer Nahrungsmittel
Graphique 4 : Consommation indexée des denrées alimentaires végétales et animales

Auf der Basis der verwertbaren Energie, 2007 = 100

Sur la base de l'énergie métabolisable, 2007 = 100

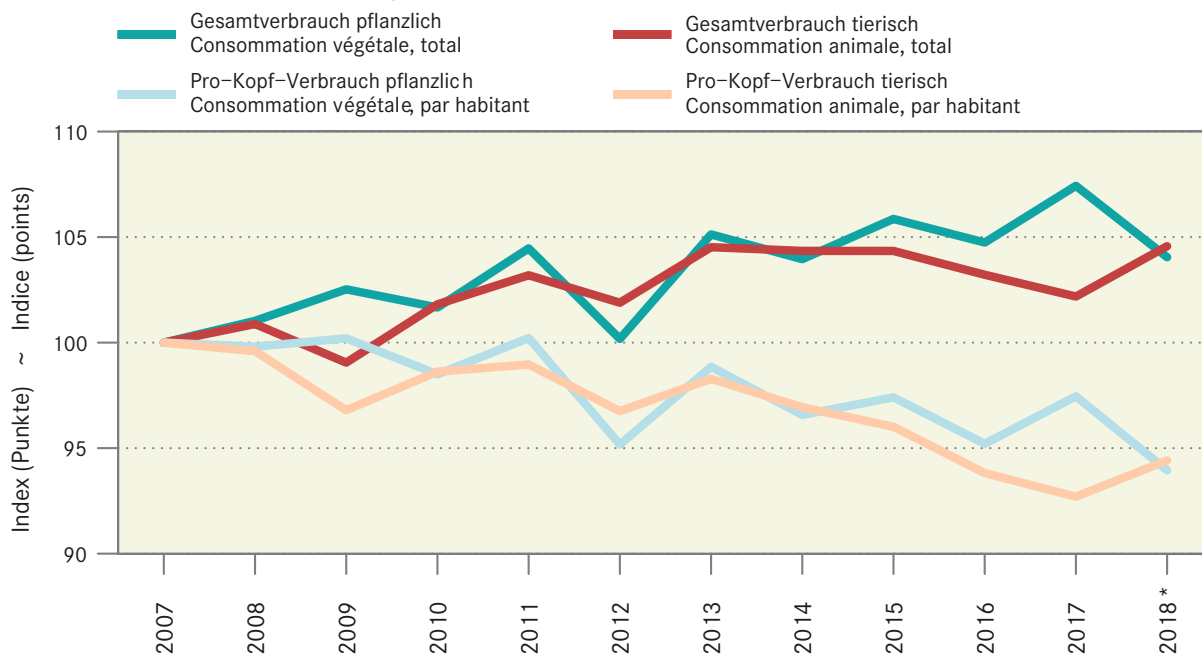

Grafik 5: Indexierter Pro-Kopf-Verbrauch von tierischen Nahrungsmitteln
Graphique 5 : Consommation indexée des denrées alimentaires animales par habitant

Auf der Basis der verwertbaren Energie, 2007 = 100
 Sur la base de l'énergie métabolisable, 2007 = 100

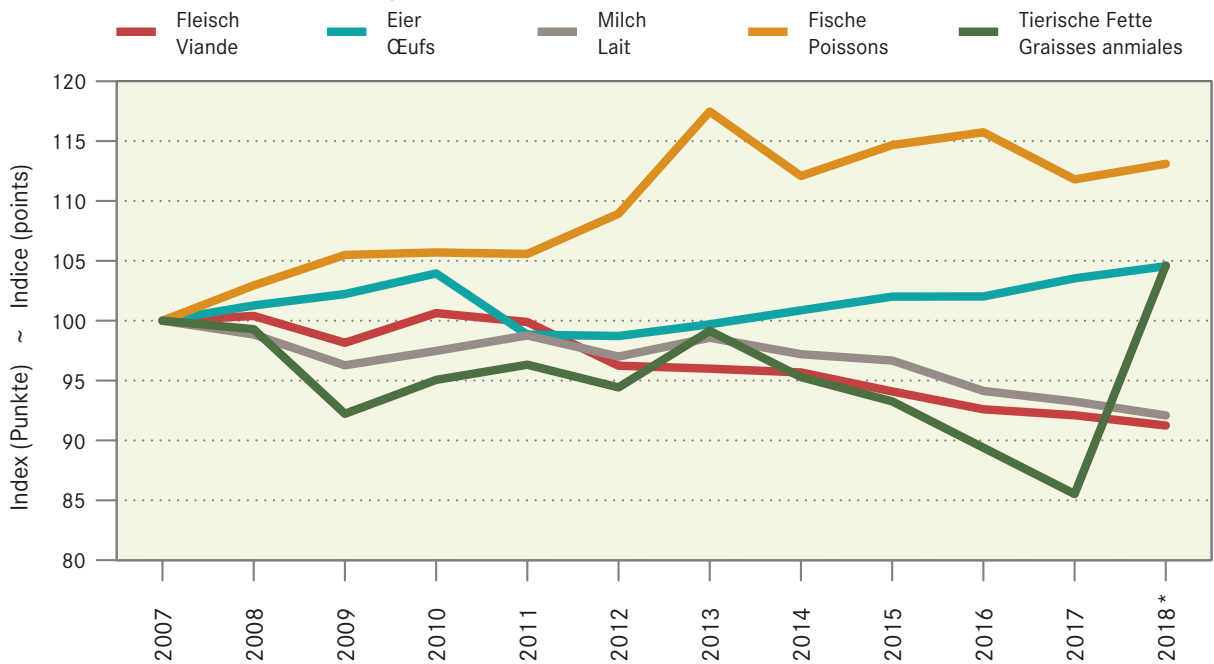

Grafik 6: Indexierter Pro-Kopf-Verbrauch von Fleisch
Graphique 6 : Consommation indexée de viande par habitant

Auf der Basis der verwertbaren Energie, 2007 = 100
 Sur la base de l'énergie métabolisable, 2007 = 100

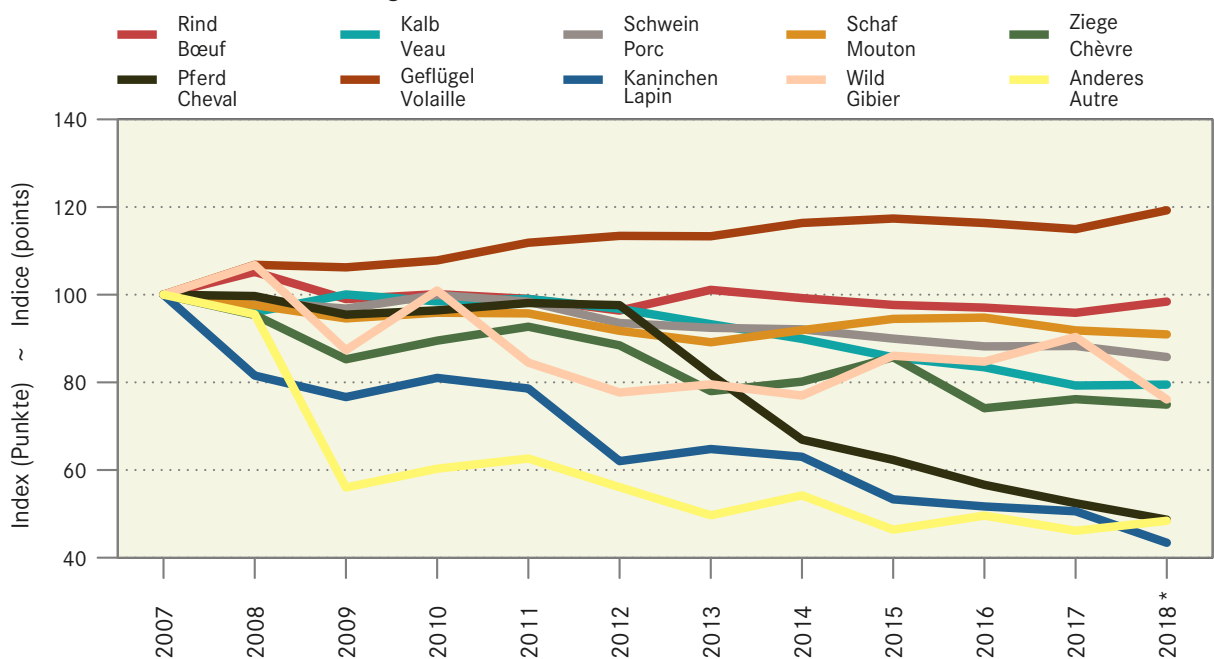

Grafik 7: Landesindex der Konsumentenpreise für Schweine- und Geflügelfleisch
 Graphique 7 : Indice des prix à la consommation pour la viande de porc et de volaille
 Basis 2007 = 100 ~ Base 2007 = 100

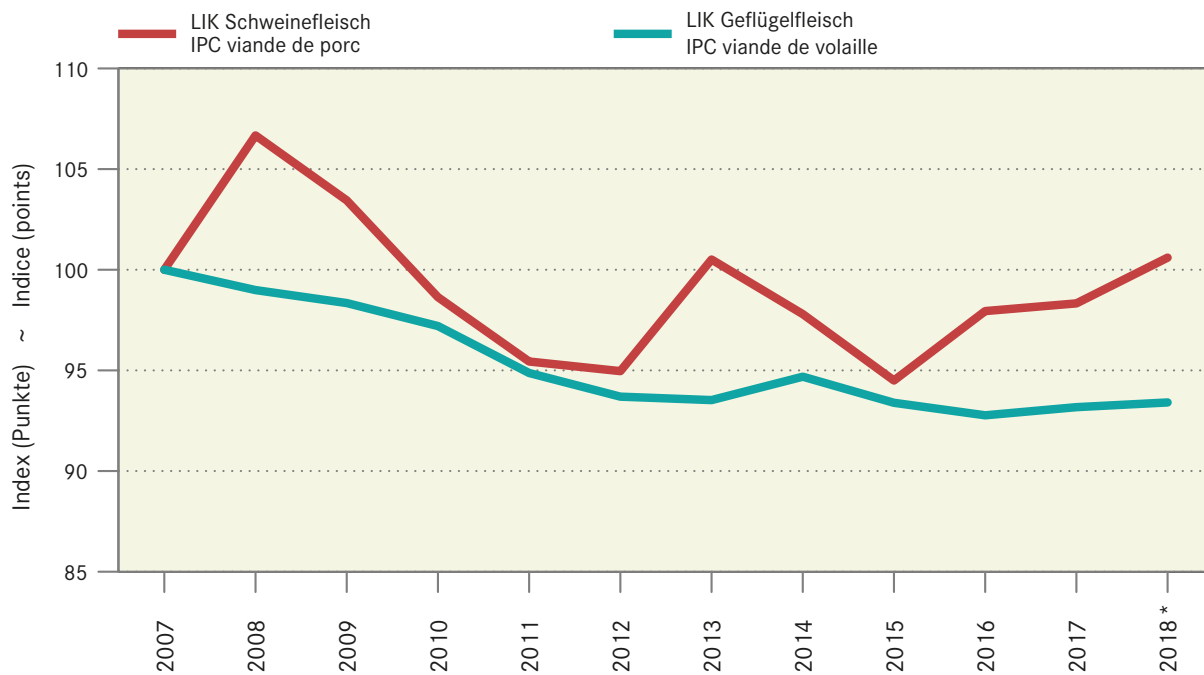

1. Grundlagen ~ Données de bases

Mit einer durchschnittlichen Temperatur von 8,5 Grad lag der Oktober um 2 Grad über der Norm 1981-2010 und war damit der fünftwärmste Oktober seit Messbeginn. Nach dem trockenen September brachte der Oktober nun reichliche Niederschläge. Im Tessin kam es teilweise zu Überschwemmungen.

Mit bisher 4875 Meldungen zu Hagelschäden liegt das Jahr 2019 auf dem Niveau der beiden Vorjahre und damit deutlich höher als in den eher wenig betroffenen Jahren 2015 und 2016 (Tabelle 1.4). Mit bisher 2269 Meldungen von Elementarschäden sind diese deutlich zahlreicher als in den meisten vorhergehenden Jahren. Nur das Jahr 2017 lag mit insgesamt 3394 Meldungen deutlich höher (Tabelle 1.5).

Der Bestand der in der Landwirtschaft erwerbstätigen nicht ständigen ausländischen Wohnbevölkerung lag im August 2019 mit 5053 Personen um 13% tiefer als im Vorjahr (Tabelle 1.7).

Avec une température moyenne de 8,5 degrés et supérieure de 2 degrés à la norme 1981-2010, octobre 2019 a été le cinquième mois d'octobre le plus doux depuis le début des mesures. Après un mois de septembre sec, les précipitations ont été abondantes en octobre. Au Tessin, des inondations sont survenues par endroits.

Avec 4875 annonces de dégâts causés par la grêle jusqu'ici, l'année 2019 se situe au niveau des deux années précédentes et, partant, à un niveau nettement plus élevé que pendant les années plus calmes en sinistres de 2015 et 2016 (tableau 1.4). Avec 2269 sinistres déclarés jusqu'ici, les dégâts causés par les éléments naturels se révèlent de loin plus nombreux que pour la plupart des années précédentes. Ce n'est qu'en 2017 que le bilan s'était relevé encore beaucoup plus lourd, avec 3394 sinistres annoncés (tableau 1.5).

En août 2019, la population étrangère non permanente travaillant dans le secteur agricole a baissé de 13% ou de 5053 personnes en glissement annuel (tableau 1.7).

1.1 Witterung nach Dekaden Conditions atmosphériques par décade

Dekadenmittel bzw. -summe ~ Moyennes resp. totaux des décades

Messstationen	Mittlere Lufttemperatur	Luftfeuchtigkeit	Summe der Sonnenscheindauer	Summe der Niederschlagsmenge	Verdunstungsmenge	Wasserbilanz
Stations	Temperature moyenne	Humidité de l'air	Ensoleillement total	Précipitations totales	Quantité d'évaporation	Bilan hydrologique
	°C	%	Stunden ~ Heures	mm	mm	mm
Dekade vom 21. bis 30. September ~ Décade du 21 jusqu'au 30 septembre						
	2018	2019	2018	2019	2018	2019
Basel	14.7	16.1	65.0	73.8	73.5	43.1
Lausanne	15.8	16.7	62.3	73.5	81.0	59.6
Bern	13.7	15.2	69.9	77.0	75.7	62.5
Zürich	13.8	14.8	69.0	79.0	80.3	52.6
St. Gallen	12.4	13.5	74.3	79.5	73.6	44.3
Luzern	14.2	15.6	74.0	78.3	66.2	50.3
Sion	16.4	17.1	62.4	62.8	83.6	70.2
Lugano	18.4	17.6	62.8	75.6	82.1	47.8
	2018	2019	2018	2019	2018	2019
Basel	14.7	16.1	65.0	73.8	73.5	43.1
Lausanne	15.8	16.7	62.3	73.5	81.0	59.6
Bern	13.7	15.2	69.9	77.0	75.7	62.5
Zürich	13.8	14.8	69.0	79.0	80.3	52.6
St. Gallen	12.4	13.5	74.3	79.5	73.6	44.3
Luzern	14.2	15.6	74.0	78.3	66.2	50.3
Sion	16.4	17.1	62.4	62.8	83.6	70.2
Lugano	18.4	17.6	62.8	75.6	82.1	47.8
	2018	2019	2018	2019	2018	2019
Basel	14.7	16.1	65.0	73.8	73.5	43.1
Lausanne	15.8	16.7	62.3	73.5	81.0	59.6
Bern	13.7	15.2	69.9	77.0	75.7	62.5
Zürich	13.8	14.8	69.0	79.0	80.3	52.6
St. Gallen	12.4	13.5	74.3	79.5	73.6	44.3
Luzern	14.2	15.6	74.0	78.3	66.2	50.3
Sion	16.4	17.1	62.4	62.8	83.6	70.2
Lugano	18.4	17.6	62.8	75.6	82.1	47.8
	2018	2019	2018	2019	2018	2019
Basel	14.7	16.1	65.0	73.8	73.5	43.1
Lausanne	15.8	16.7	62.3	73.5	81.0	59.6
Bern	13.7	15.2	69.9	77.0	75.7	62.5
Zürich	13.8	14.8	69.0	79.0	80.3	52.6
St. Gallen	12.4	13.5	74.3	79.5	73.6	44.3
Luzern	14.2	15.6	74.0	78.3	66.2	50.3
Sion	16.4	17.1	62.4	62.8	83.6	70.2
Lugano	18.4	17.6	62.8	75.6	82.1	47.8
	2018	2019	2018	2019	2018	2019
Basel	14.7	16.1	65.0	73.8	73.5	43.1
Lausanne	15.8	16.7	62.3	73.5	81.0	59.6
Bern	13.7	15.2	69.9	77.0	75.7	62.5
Zürich	13.8	14.8	69.0	79.0	80.3	52.6
St. Gallen	12.4	13.5	74.3	79.5	73.6	44.3
Luzern	14.2	15.6	74.0	78.3	66.2	50.3
Sion	16.4	17.1	62.4	62.8	83.6	70.2
Lugano	18.4	17.6	62.8	75.6	82.1	47.8
	2018	2019	2018	2019	2018	2019
Basel	14.7	16.1	65.0	73.8	73.5	43.1
Lausanne	15.8	16.7	62.3	73.5	81.0	59.6
Bern	13.7	15.2	69.9	77.0	75.7	62.5
Zürich	13.8	14.8	69.0	79.0	80.3	52.6
St. Gallen	12.4	13.5	74.3	79.5	73.6	44.3
Luzern	14.2	15.6	74.0	78.3	66.2	50.3
Sion	16.4	17.1	62.4	62.8	83.6	70.2
Lugano	18.4	17.6	62.8	75.6	82.1	47.8
	2018	2019	2018	2019	2018	2019
Basel	14.7	16.1	65.0	73.8	73.5	43.1
Lausanne	15.8	16.7	62.3	73.5	81.0	59.6
Bern	13.7	15.2	69.9	77.0	75.7	62.5
Zürich	13.8	14.8	69.0	79.0	80.3	52.6
St. Gallen	12.4	13.5	74.3	79.5	73.6	44.3
Luzern	14.2	15.6	74.0	78.3	66.2	50.3
Sion	16.4	17.1	62.4	62.8	83.6	70.2
Lugano	18.4	17.6	62.8	75.6	82.1	47.8
	2018	2019	2018	2019	2018	2019
Basel	14.7	16.1	65.0	73.8	73.5	43.1
Lausanne	15.8	16.7	62.3	73.5	81.0	59.6
Bern	13.7	15.2	69.9	77.0	75.7	62.5
Zürich	13.8	14.8	69.0	79.0	80.3	52.6
St. Gallen	12.4	13.5	74.3	79.5	73.6	44.3
Luzern	14.2	15.6	74.0	78.3	66.2	50.3
Sion	16.4	17.1	62.4	62.8	83.6	70.2
Lugano	18.4	17.6	62.8	75.6	82.1	47.8
	2018	2019	2018	2019	2018	2019
Basel	14.7	16.1	65.0	73.8	73.5	43.1
Lausanne	15.8	16.7	62.3	73.5	81.0	59.6
Bern	13.7	15.2	69.9	77.0	75.7	62.5
Zürich	13.8	14.8	69.0	79.0	80.3	52.6
St. Gallen	12.4	13.5	74.3	79.5	73.6	44.3
Luzern	14.2	15.6	74.0	78.3	66.2	50.3
Sion	16.4	17.1	62.4	62.8	83.6	70.2
Lugano	18.4	17.6	62.8	75.6	82.1	47.8
	2018	2019	2018	2019	2018	2019
Basel	14.7	16.1	65.0	73.8	73.5	43.1
Lausanne	15.8	16.7	62.3	73.5	81.0	59.6
Bern	13.7	15.2	69.9	77.0	75.7	62.5
Zürich	13.8	14.8	69.0	79.0	80.3	52.6
St. Gallen	12.4	13.5	74.3	79.5	73.6	44.3
Luzern	14.2	15.6	74.0	78.3	66.2	50.3
Sion	16.4	17.1	62.4	62.8	83.6	70.2
Lugano	18.4	17.6	62.8	75.6	82.1	47.8
	2018	2019	2018	2019	2018	2019
Basel	14.7	16.1	65.0	73.8	73.5	43.1
Lausanne	15.8	16.7	62.3	73.5	81.0	59.6
Bern	13.7	15.2	69.9	77.0	75.7	62.5
Zürich	13.8	14.8	69.0	79.0	80.3	52.6
St. Gallen	12.4	13.5	74.3	79.5	73.6	44.3
Luzern	14.2	15.6	74.0	78.3	66.2	50.3
Sion	16.4	17.1	62.4	62.8	83.6	70.2
Lugano	18.4	17.6	62.8	75.6	82.1	47.8
	2018	2019	2018	2019	2018	2019
Basel	14.7	16.1	65.0	73.8	73.5	43.1
Lausanne	15.8	16.7	62.3	73.5	81.0	59.6
Bern	13.7	15.2	69.9	77.0	75.7	62.5
Zürich	13.8	14.8	69.0	79.0	80.3	52.6
St. Gallen	12.4	13.5	74.3	79.5	73.6	44.3
Luzern	14.2	15.6	74.0	78.3	66.2	50.3
Sion	16.4	17.1	62.4	62.8	83.6	70.2
Lugano	18.4	17.6	62.8	75.6	82.1	47.8
	2018	2019	2018	2019	2018	2019
Basel	14.7	16.1	65.0	73.8	73.5	43.1
Lausanne	15.8	16.7	62.3	73.5	81.0	59.6
Bern	13.7	15.2	69.9	77.0	75.7	62.5
Zürich	13.8	14.8	69.0	79.0	80.3	52.6
St. Gallen	12.4	13.5	74.3	79.5	73.6	44.3
Luzern	14.2	15.6	74.0	78.3	66.2	50.3
Sion	16.4	17.1	62.4	62.8	83.6	70.2
Lugano	18.4	17.6	62.8	75.6	82.1	47.8
	2018	2019	2018	2019	2018	2019
Basel	14.7	16.1	65.0	73.8	73.5	43.1
Lausanne	15.8	16.7	62.3	73.5	81.0	59.6
Bern	13.7	15.2	69.9	77.0	75.7	62.5
Zürich	13.8	14.8	69.0	79.0	80.3	52.6
St. Gallen	12.4	13.5	74.3	79.5	73.6	44.3
Luzern	14.2	15.6	74.0	78.3	66.2	50.3
Sion	16.4	17.1	62.4	62.8	83.6	70.2
Lugano	18.4	17.6	62.8	75.6	82.1	47.8
	2018	2019	2018	2019	2018	2019
Basel	14.7	16.1	65.0	73.8	73.5	43.1
Lausanne	15.8	16.7	62.3	73.5	81.0	59.6
Bern	13.7	15.2	69.9	77.0	75.7	62.5
Zürich	13.8	14.8	69.0	79.0	80.3	52.6
St. Gallen	12.4	13.5	74.3	79.5	73.6	44.3
Luzern	14.2	15.6	74.0	78.3	66.2	50.3
Sion	16.4	17.1	62.4	62.8	83.6	70.2
Lugano	18.4	17.6	62.8	75.6	82.1	47.8
	2018	2019	2018	2019	2018	2019
Basel	14.7	16.1	65.0	73.8	73.5	43.1
Lausanne	15.8	16.7	62.3	73.5	81.0	59.6
Bern	13.7	15.2	69.9	77.0	75.7	62.5
Zürich	13.8	14.8	69.0	79.0	80.3	52.6
St. Gallen	12.4	13.5	74.3	79.5	73.6	44.3
Luzern	14.2	15.6	74.0	78.3	66.2	50.3
Sion	16.4	17.1	62.4	62.8	83.6	70.2
Lugano	18.4	17.6	62.8	75.6	82.1	47.8
	2018	2019	2018	2019	2018	2019
Basel	14.7	16.1	65.0	73.8	73.5	43.1
Lausanne	15.8	16.7	62.3	73.5	81.0	59.6
Bern	13.7	15.2	69.9	77.0	75.7	62.5
Zürich	13.8	14.8	69.0	79.0	80.3	52.6

1.2 Witterung im Mittelland Conditions atmosphériques du plateau suisse

Mittel der Stationen Lausanne, Neuenburg, Bern, Luzern, Zürich, Schaffhausen und St. Gallen
Moyenne des stations de Lausanne, Neuchâtel, Berne, Lucerne, Zurich, Schaffhouse et Saint-Gall

Monate	Lufttemperatur		Sonnenscheindauer		Niederschlagsmenge		Tage mit mindestens 1 mm Niederschlag		Verdunstungsmenge		Wasserbilanz: Niederschlagsüberschuss	
Mois	Température de l'air		Ensoleillement		Précipitations		Jours avec au moins 1 mm de précipitations		Quantité d'évapotranspiration		Bilan hydrologique: Excédent de précipitations	
	°C		Stunden ~ Heures		mm				mm		mm	
	Mittel ¹ 1981-2010	2019	Moyenne ¹ 1981-2010	2019	Mittel ¹ 1981-2010	2019	Moyenne ¹ 1981-2010	2019	Mittel ² 1901-1940	2019	Moyenne ¹ 1981-2010	2019
Jan ~ Jan	0.5	0.4	54	63	64	69	11	13	2	3	62	66
Feb ~ Fév	1.4	3.6	81	161	60	40	10	6	5	12	55	28
Mrz ~ Mar	5.3	7.1	130	179	75	59	12	10	23	39	52	20
Apr ~ Avr	8.9	9.4	157	163	82	63	12	8	46	52	36	12
Mai ~ Mai	12.7	10.9	179	168	116	142	13	14	68	65	48	77
Jun ~ Jun	15.5	19.5	197	273	120	108	12	9	84	120	36	-12
Jul ~ Jul	17.5	21.1	225	270	118	95	11	8	94	136	24	-41
Aug ~ Aoû	17.0	19.2	208	223	122	136	12	11	71	83	51	53
Sep ~ Sep	13.6	15.4	155	199	103	70	9	9	36	55	67	15
Okt ~ Oct	9.9		103		89				16		73	
Nov ~ Nov	5.2		60		79				7		72	
Dez ~ Déc	2.6		43		82				3		79	
Jahr Année	9.2		1 592		1 109				455		654	

¹ Als Referenzwert wird der Mittelwert einer Periode von 30 Jahren verwendet. Diese Referenzperiode ist von der WMO (World Meteorological Organization) definiert.
² Historischer Normalwert der MeteoSchweiz (früher SMA), Ablösung ist in Vorbereitung.

¹ Les moyennes d'une période de 30 ans sont utilisées comme valeurs de référence. La période de référence est définie par la WMO (World Meteorological Organization).
² Valeur de référence historique de la MétéoSuisse, son remplacement est en préparation.

Bundesamt für Meteorologie und Klimatologie, MeteoSchweiz

Office fédéral de météorologie et de climatologie, MétéoSuisse

Durchschnittliche Niederschlagsmenge von sieben Mittellandstationen, in mm
Précipitations moyennes de sept stations du plateau suisse, en mm

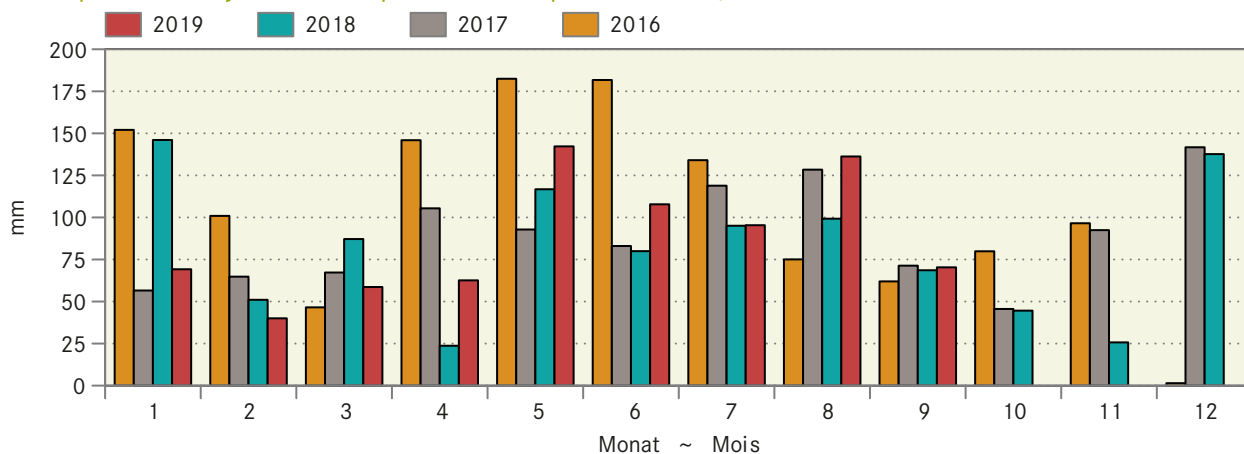

Kumulierte Wasserbilanz, in mm
Bilan hydrologique cumulé, en mm

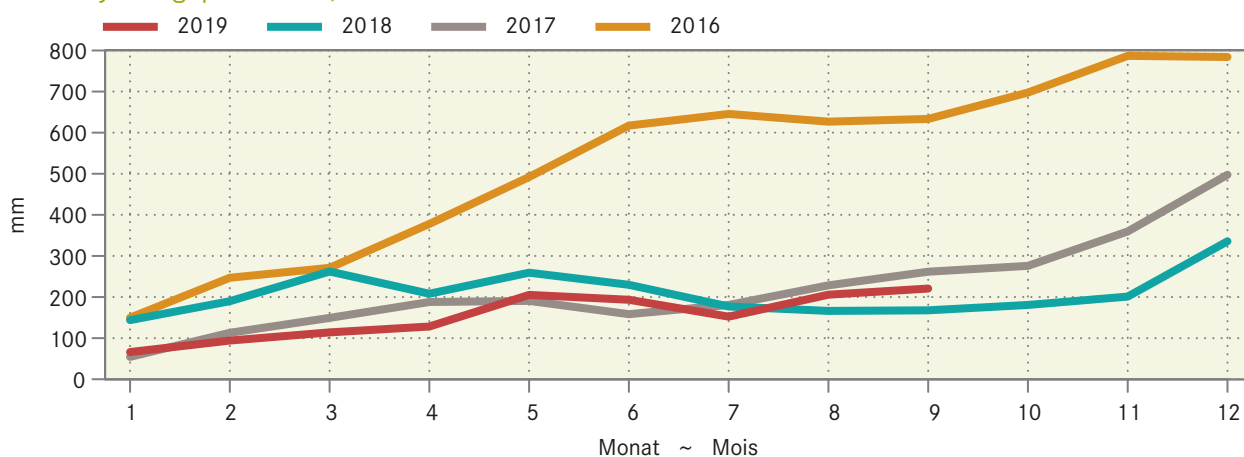

1.3 Lufttemperatur in Bodennähe und Bodentemperatur Température de l'air à proximité du sol et température du sol

In ° Celsius ~ En ° Celsius

Messstationen	Lufttemperatur 5 cm über Gras ~ Température de l'air, 5 cm au-dessus du gazon				Mittel der Bodentemperatur ~ Moyenne de la température du sol, à une in ... cm Tiefe / profondeur de ... cm			
Stations	Mittel ~ Moyen		Minimum		5 cm		20 cm	
	Dekade vom 21. bis 30. September ~ Décade du 21 jusqu'au 30 septembre							
	2018	2019	2018	2019	2018	2019	2018	2019
Changins	15.7	16.5	2.9	4.8	16.4	17.1	17.7	17.6
Sion	17.7	17.1	1.9	3.6	17.9	16.7	18.2	16.9
Liebefeld	13.7	15.0	-2.5	1.6	15.5	16.2	16.2	16.4
Reckenholz	13.9	15.1	-1.1	0.9	15.9	16.3	17.4	17.2
Magadino	17.4	16.9	2.8	5.0	19.8	19.6	20.4	19.9
	Dekade vom 1. bis 10. Oktober ~ Décade du 1er jusqu'au 10 octobre							
	2018	2019	2018	2019	2018	2019	2018	2019
Changins	13.5	12.2	1.2	1.0	14.6	14.6	15.6	15.6
Sion	13.7	13.0	-1.2	-0.1	14.5	14.4	15.0	15.1
Liebefeld	12.0	10.8	-1.5	-0.9	13.8	13.8	14.3	14.4
Reckenholz	12.4	11.2	1.3	1.5	14.3	13.6	15.4	15.0
Magadino	14.7	13.4	1.5	1.8	17.0	17.1	17.6	17.9
	Dekade vom 11. bis 20. Oktober ~ Décade du 11 jusqu'au 20 octobre							
	2018	2019	2018	2019	2018	2019	2018	2019
Changins	14.3	12.8	5.0	2.2	15.1	14.3	15.8	14.7
Sion	12.7	12.7	-0.1	0.4	14.0	13.2	14.4	13.7
Liebefeld	11.1	11.1	-1.5	-0.9	12.7	12.8	13.4	13.1
Reckenholz	10.8	12.0	0.8	0.6	13.1	13.0	14.3	13.9
Magadino	14.6	12.3	3.9	1.0	17.0	15.1	17.4	15.8

Bundesamt für Meteorologie und Klimatologie, MeteoSchweiz

Office fédéral de météorologie et de climatologie, MétéoSuisse

Bodentemperatur in 5 cm Tiefe Température du sol à une profondeur de 5 cm

Tagesmittelwerte der Mittelland-Stationen Changins, Liebefeld und Reckenholz, nach Tag und Monat für drei Jahre
Moyennes journalières des stations du plateau Suisse à Changins, Liebefeld et Reckenholz, par mois et jour pour trois ans

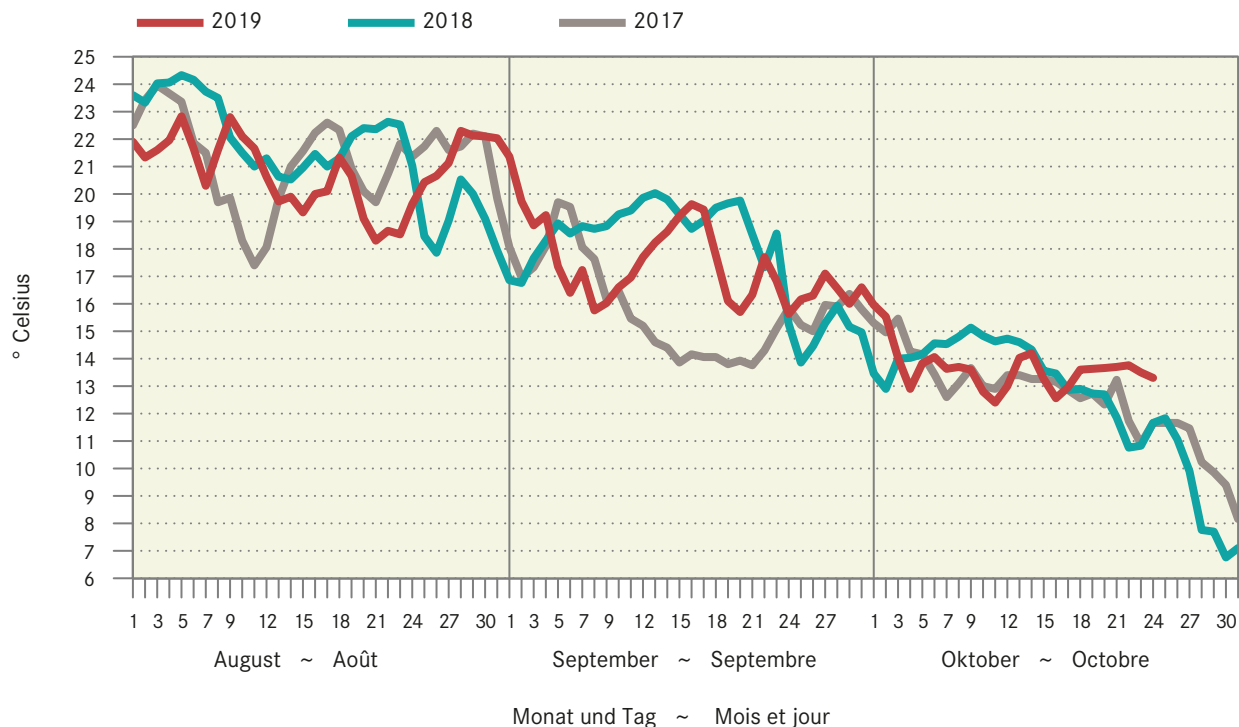

1.4 Hagelschäden: Schadenmeldungen und Schadentage Dégâts de grêle: annonces et jours de dégâts

Ohne Fürstentum Liechtenstein ~ Sans la Principauté de Liechtenstein

Jahr	Jan - Apr	Mai	Jun	Jul	Aug	Sep	Okt - Nov	Total
Année	Jan - avr	Mai	Jun	Jul	Aoû	Sep	Oct - nov	Total
Anzahl Schadentage ~ Nombre de jours de dégâts								
Ø 1971-1980	1	12	18	16	16	7	2	71
Ø 1981-1990	4	15	18	18	17	7	2	80
Ø 1991-2000	8	20	23	24	19	11	1	106
Ø 2001-2010	7	17	20	22	15	6	2	89
2015	5	17	18	18	8	5	-	71
2016	13	18	22	22	13	5	2	95
2017	13	16	19	24	21	9	6	108
2018	4	24	15	24	22	12	-	101
2019	8	16	20	18	24	4		
Anzahl Schadenmeldungen ~ Nombre d'annonces de dégâts								
Ø 1971-1980	41	731	2 746	2 739	2 896	538	96	9 788
Ø 1981-1990	39	1 091	1 821	2 746	2 070	161	13	7 941
Ø 1991-2000	60	1 331	3 329	4 313	1 665	143	6	10 848
Ø 2001-2010	62	1 159	2 373	3 805	563	97	14	8 072
2015	104	350	1 215	551	304	12	-	2 536
2016	41	1 308	517	574	355	13	12	2 820
2017	118	425	1 064	2 131	1 231	57	18	5 044
2018	12	1 787	415	1 711	695	41	-	4 661
2019	43	325	2 100	1 679	723	5		

Schweizer Hagel

Suisse Grêle

1.5 Elementarschäden: Schadenmeldungen und Schadentage Dégâts élémentaires: Annonces et jours de dégâts

Ohne Fürstentum Liechtenstein ~ Sans la Principauté de Liechtenstein

Jahr	Jan-Mrz	Apr	Mai	Jun	Jul	Aug	Sep	Okt	Nov-Dez	Total
Année	Jan-mar	Avr	Mai	Jun	Jul	Aoû	Sep	Oct	Nov-déc	Total
Anzahl Schadentage ~ Nombre de jours de dégâts										
Ø 2001-2010	23	11	11	15	17	14	11	6	6	114
2015	16	11	22	15	24	15	8	1	2	114
2016	7	17	26	29	24	19	18	9	3	152
2017	19	25	20	23	20	17	18	11	9	162
2018	40	13	22	22	28	31	29	17	7	209
2019	22	15	20	21	31	25	25			
Anzahl Schadenmeldungen ~ Nombre d'annonces de dégâts										
Ø 1991-2000	86	159	542	122	506	164	59	77	37	1 752
Ø 2001-2010	85	257	163	248	349	445	100	85	19	1 749
2015	38	26	796	125	236	61	13	2	3	1 300
2016	11	122	283	594	149	39	149	12	3	1 362
2017	41	2 452	132	164	229	111	236	16	13	3 394
2018	254	31	216	163	197	469	249	46	24	1 649
2019	31	300	1 109	108	493	111	117			

Schweizer Hagel

Suisse Grêle

1.6 Hagel, Anzahl Schadenmeldungen nach Kanton Grêle, nombre d'annonces de dégâts par canton

Ohne Fürstentum Liechtenstein ~ Sans la Principauté de Liechtenstein

Kantone Cantons	1991-2010	2018								2019					
	Mittel Moyenne	Jan-Apr Jan-avr	Mai Mai	Jun Jun	Jul Jul	Aug Aoû	Sep Sep	Okt-Nov Oct-nov	Total	Jan-Apr Jan-avr	Mai Mai	Jun Jun	Jul Jul	Aug Aoû	Sep Sep
ZH	706	-	125	29	6	34	1	-	195	1	44	24	98	188	
BE	2 220	5	545	158	266	92	18	-	1 084	1	92	359	343	88	
LU	978	-	63	17	23	12	4	-	119	3	36	46	24	5	
SZ	99	-	14	4	1	2	-	-	21	-	4	4	8	-	
ZG	106	-	5	1	-	-	-	-	6	-	5	-	32	-	
FR	628	-	56	36	165	44	-	1	302	3	17	310	158	3	
SO	218	-	79	22	12	8	2	-	123	2	8	1	49	-	
BL	211	-	57	10	6	36	-	-	109	-	6	5	81	-	
SH	145	1	31	5	88	11	-	-	136	-	6	6	37	22	
SG	219	-	54	9	11	26	1	-	101	1	15	16	48	1	
GR	44	-	2	-	5	7	-	-	14	-	-	17	-	-	
AG	534	1	292	14	14	40	5	-	366	-	29	24	42	47	
TG	488	-	54	7	20	13	1	-	95	-	11	61	71	32	
TI	207	2	10	-	2	1	1	-	16	16	1	8	12	8	
VD	1 801	2	254	40	667	345	2	3	1 313	11	24	881	486	113	
NE	186	-	7	7	55	11	2	-	82	-	2	22	41	-	
GE	210	-	51	52	257	-	-	-	360	4	10	286	100	-	
JU	262	1	77	2	76	8	2	-	166	1	12	-	22	7	
Übrige Autres	197	-	11	2	37	5	2	-	57	-	3	30	27	74	
Total	9 460	12	1 787	415	1 711	695	41	4	4 665	43	325	2 100	1 679	588	

Schweizer Hagel

Suisse Grêle

1.7 Bestand der erwerbstätigen nicht ständigen ausländischen Wohnbevölkerung Effectif des personnes actives occupées de la population résidente non permanente étrangère

Sektor / Branche Secteur / branche	Alle Kategorien		Kurzaufenthalter/-innen (> 4 und < 12 Monate)		Dienstleistungserbringer/-innen (≤ 4 Monate)		Kurzaufenthalter/-innen (≤ 4 Monate)	
	Toutes les catégories		Titulaires d'un permis de courte durée (> 4 et < 12 mois)		Prestataires de services (≤ 4 mois)		Titulaires d'un permis de courte durée (≤ 4 mois)	
	Total	Frauen Femmes	Total	Frauen Femmes	Total	Frauen Femmes	Total	Frauen Femmes
März 2018 ~ Mars 2018								
Primärsektor	2 219	470	2 102	436	7	-	110	34
Landwirtschaft	1 860	387	1 756	354	-	-	104	33
Gartenbau	323	83	317	82	1	-	5	1
Forstwirtschaft	33	-	26	-	6	-	1	-
Fischerei	3	-	3	-	-	-	-	-
August 2018 ~ Août 2018								
Secteur primaire	6 520	1 748	5 807	1 501	19	-	694	247
Agriculture	5 808	1 582	5 142	1 345	-	-	666	237
Horticulture	663	163	626	155	16	-	21	8
Sylviculture	47	3	37	1	3	-	7	2
Pêche	2	-	2	-	-	-	-	-
März 2019 ~ Mars 2019								
Primärsektor	2 044	498	1 960	475	6	-	78	23
Landwirtschaft	1 712	405	1 634	382	-	-	78	23
Gartenbau	310	89	309	89	1	-	-	-
Forstwirtschaft	17	3	12	3	5	-	-	-
Fischerei	5	1	5	1	-	-	-	-
August 2019 ~ Août 2019								
Secteur primaire	5 624	1 578	5 119	1 385	15	-	490	193
Agriculture	5 053	1 451	4 574	1 260	-	-	479	191
Horticulture	532	124	516	123	11	-	5	1
Sylviculture	36	2	26	1	4	-	6	1
Pêche	3	1	3	1	-	-	-	-
	5	1	5	1	-	-	-	-

Staatssekretariat für Migration (SEM)

Secrétariat d'Etat aux migrations (SEM)

2. Pflanzenbau ~ Production végétale

Im aktuellen Jahr war eine Menge von 26 182 Tonnen inländischen Pflanzkartoffeln verfügbar (Tabelle 2.1). Dies sind knapp 3% weniger als im Vorjahr. Der Bio-Anteil sank von 5,5% auf 5,2%. Die Anbaufläche von Kartoffeln ging 2019 nach ersten Schätzungen (AGRISTAT 2019-08) um 1% zurück. Die Zuckergehalte der aktuellen Zuckerrübenenernte lagen bisher tief, in der Ostschweiz bei 17%, in der Westschweiz noch tiefer (Tabelle 2.2). Die Gemüseproduktion liegt seit dem Monat Mai unter den Vorjahresmengen (Tabelle 2.2). Im September betrug die Differenz 1,5%. Deutlich höher lag im September die Erntemenge der Zwiebeln mit 19 560 Tonnen gegenüber 16 467 Tonnen im Vorjahr.

La quantité de plants de pommes de terre indigènes disponibles pendant l'année actuelle s'est élevée à 26 182 tonnes (tableau 2.1). Elle a diminué de près de 3% par rapport à l'année précédente. La part du bio a baissé de 5,5% à 5,2%. La surface cultivée en pommes de terre a reculé de 1% en 2019 selon des premières estimations (AGRISTAT 2019-08). Les teneurs en sucre de la récolte actuelle de betteraves sucrières ont été faibles jusqu'ici, de 17% en Suisse orientale et encore inférieures en Suisse occidentale (tableau 2.2). Depuis mai, la production maraîchère reste inférieure aux quantités des années précédentes (tableau 2.2). L'écart s'élevait à 1,5% en septembre. La quantité d'oignons récoltés en septembre était en nette augmentation, avec 19 560 tonnes contre 16 467 tonnes un an plus tôt.

2.1 Für den Anbau verfügbare Pflanzkartoffeln Plants de pommes de terres disponibles pour la culture

Inlandproduktion des Vorjahres (ohne Exporte und Überschüsse der Vermehrungsorganisationen und des Handels) und Importe; in Tonnen nach Sorte

Production indigène de l'année précédente (sans les exportations et les excédents au niveau des établissements multiplicateurs et du commerce) ainsi que les importations ; en tonnes par variété

Sorte - Variété	2012	2013	2014	2015	2016	2017	2018	2019
Agria	6 255	6 230	5 946	6 350	6 214	5 415	5 859	6 026
davon bio ~ dont bio	211	298	238	367	354	283	340	340
Victoria	1 704	1 711	1 798	1 611	1 465	1 450	1 378	1 289
davon bio ~ dont bio	58	54	24	80	67	82	92	86
Erika	-	-	331	677	1 101	1 370	1 788	1 873
davon bio ~ dont bio	-	-	-	-	-	82	196	217
Innovator	1 417	1 532	1 427	1 456	1 300	1 240	1 332	1 264
Celtiane	289	674	783	783	912	1 221	1 153	1 201
Charlotte	3 773	3 278	2 842	2 166	1 661	1 193	1 067	934
davon bio ~ dont bio	267	293	274	361	234	166	165	114
Fontane	1 079	931	1 058	1 047	1 005	1 149	1 248	1 072
Jelly	544	610	642	707	865	1 098	1 178	1 230
davon bio ~ dont bio	29	26	29	29	48	54	82	82
Amandine	1 289	1 367	1 466	1 324	1 364	1 058	1 090	1 076
Markies	1 054	1 057	1 044	1 070	954	961	1 043	1 001
Agata	1 003	957	1 032	834	887	930	857	719
Ditta	736	829	943	891	928	872	915	814
davon bio ~ dont bio	55	52	50	64	90	99	120	117
Annabelle	920	1 091	916	1 015	916	834	749	674
Lady Rosetta	661	645	667	608	770	744	726	800
Lady Claire	902	960	894	751	640	617	586	607
Challenger	100	249	329	471	519	514	450	187
Désirée	721	679	617	577	507	504	423	382
davon bio ~ dont bio	59	62	54	59	49	41	56	58
Lady Felicia	788	840	678	745	553	490	345	329
Lady Christl	636	602	526	536	550	444	526	480
Pirol	343	233	177	275	270	369	542	425
Gourmandine	627	583	455	568	480	359	351	247
Bintje	521	462	428	345	280	295	298	252
Andere Sorten	1 501	1 447	1 603	1 775	1 945	2 381	3 030	3 303
davon bio ~ dont bio	133	95	69	105	270	248	419	352
Total	26 863	26 967	26 599	26 580	26 082	25 507	26 935	26 182
davon bio ~ dont bio	813	881	737	1 063	1 111	1 055	1 470	1 366

Schweizer Saatgutproduzenten-Verband (swissem)

Fédération suisse des producteurs de semences (swissem)

2.2 Lieferung konventioneller Zuckerrüben an die Zuckerfabriken Livraison de betteraves sucrières conventionnelles aux sucreries

Inklusive Lieferungen aus dem Fürstentum Liechtenstein in die Zuckerfabrik Frauenfeld sowie ab 2016 inklusive Importrüben aus Deutschland
Y inclus les livraisons provenant de la Principauté de Liechtenstein à la sucrerie de Frauenfeld et à partir de 2016 y inclus les betteraves importées de l'Allemagne

Jahr Année	Bericht Rapport	Kalenderwoche Semaine civile	Woche vom Semaine du	Menge (t) ~ Quantité (t)			Zuckergehalt (%) ~ Taux de sucre (%)		
				Aarberg	Frauenfeld	Total	Aarberg	Frauenfeld	Total
2017	1	39	25.09.	50 778	-	50 778	17.8	-	17.8
	2	40	02.10.	66 681	28 443	95 124	18.0	16.3	17.5
	3	41	09.10.	67 667	55 234	122 901	18.2	17.0	17.7
	4	42	16.10.	71 763	69 358	141 121	18.8	17.3	18.1
	5	43	23.10.	66 159	68 912	135 071	18.7	17.2	18.2
	6	44	30.10.	66 953	67 976	134 929	18.8	17.8	18.3
	7	45	06.11.	68 748	69 400	138 148	18.7	17.6	18.1
	8	46	13.11.	67 643	66 448	134 091	18.5	17.5	18.0
	9	47	20.11.	67 584	67 956	135 540	18.8	17.3	18.0
	10	48	27.11.	67 171	65 502	132 673	18.6	17.4	18.0
	11	49	04.12.	68 536	66 246	134 782	18.4	17.2	17.8
	12	50	11.12.	66 072	67 550	133 622	18.6	17.2	17.9
	13	51	18.12.	68 325	71 264	139 589	18.0	17.1	17.5
Total bis 18.12.				864 080	764 289	1 628 369	18.5	17.3	17.9
2018	1	40	01.10.	36 495	-	36 495	17.6	-	17.6
	2	41	08.10.	58 454	26 928	85 382	17.6	17.8	17.7
	3	42	15.10.	65 463	45 053	110 516	17.9	18.5	18.1
	4	43	22.10.	65 888	59 953	125 841	17.9	18.2	18.0
	5	44	29.10.	60 399	60 178	120 577	17.8	18.2	18.0
	6	45	05.11.	68 354	61 854	130 208	17.5	17.7	17.6
	7	46	12.11.	68 034	60 052	128 086	17.3	17.5	17.4
	8	47	19.11.	63 698	69 070	132 768	17.0	17.7	17.4
	9	48	26.11.	65 137	63 799	128 936	16.8	17.4	17.1
	10	49	03.12.	63 390	61 039	124 429	16.6	17.3	16.9
	11	50	10.12.	63 455	63 213	126 668	16.4	17.6	17.0
	12	51	17.12.	69 706	58 215	127 921	17.3	17.4	17.4
Total bis 28.12.				748 473	629 354	1 377 827	17.3	17.7	17.5
2019	1	40	30.9.	41 069	8 594	49 663	16.9	16.7	16.9
	2	41	07.10.	45 964	51 579	97 543	16.1	17.3	16.7
	3	42	14.10.	68 107	64 720	132 827	16.3	16.9	16.6
	4	43	21.10.	69 230	62 568	131 798	16.3	16.9	16.6
	5	44	28.10.	68 482	61 092	129 574	16.2	17.1	16.6

Schweizer Zucker AG

Sucre Suisse SA

Zuckergehalt der konventionellen Zuckerrüben Taux de sucre des betteraves sucrières conventionnelles

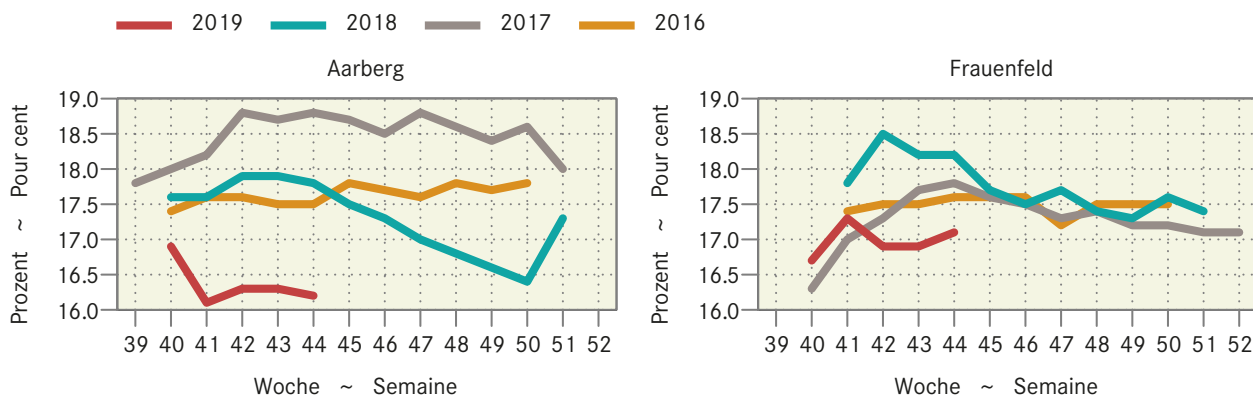

2.3 Produktion von Frischgemüse: Menge Production de légumes frais: Quantité

Mengen in Tonnen, Veränderung zur Vorperiode jeweils in Prozent; ohne Konserven- und Lagergemüse
Quantités en tonnes, variation par rapport à la période précédente en pour cent; sans les légumes de conserve et de garde

Produktgruppe	September		Veränderung in %	Januar - September		Variation en %	Groupe de produits
	Septembre			Janvier - septembre			
	2018	2019		2018	2019		
Salate	8 912	7 482	-16.1	62 533	56 791	-9.2	Salades
Chicorée Witloof	251	157	-37.5	5 180	4 216	-18.6	Chicorée Witloof
Cicorino	470	405	-13.9	2 909	2 945	1.2	Cicorino
Eichenlaub	651	524	-19.5	5 259	4 569	-13.1	Feuilles de chêne
Eisbergsalate	3 235	2 481	-23.3	19 104	17 499	-8.4	Laitue iceberg
Endivien	995	909	-8.7	5 221	4 243	-18.7	Chicorée
Kopfsalate	1 654	1 479	-10.5	12 198	11 186	-8.3	Laitue pommée
Nüsslisalat	209	246	17.9	2 780	2 608	-6.2	Rampon
Übrige Salate	1 446	1 280	-11.5	9 882	9 526	-3.6	Autres salades
Tomaten	5 970	5 888	-1.4	40 532	42 290	4.3	Tomates
Kohlgemüse	5 109	3 981	-22.1	23 937	22 465	-6.1	Choux
Blumenkohl	1 116	817	-26.7	5 718	5 191	-9.2	Chou-fleur
Broccoli	823	1 154	40.2	4 297	4 653	8.3	Broccoli
Übrige Kohlgemüse	3 170	2 010	-36.6	13 922	12 620	-9.4	Autres choux
Wurzel- und Knollengemüse	3 950	3 194	-19.1	15 204	14 267	-6.2	Légumes-racines et -tubercules
Fenchel	825	685	-17.0	3 501	3 787	8.2	Fenouil
Radieschen	235	206	-12.2	1 825	1 602	-12.2	Radis
Sellerie	1 492	1 241	-16.8	3 791	3 426	-9.6	Céleri
Übrige Wurzel- und Knollengemüse	1 398	1 063	-24.0	6 087	5 452	-10.4	Autres légumes-racines et -tubercules
Zwiebeln	4 104	5 915	44.1	16 467	19 560	18.8	Oignons
Lauch	1 623	1 155	-28.8	8 696	8 127	-6.5	Poireau
Karotten	3 969	3 654	-7.9	16 459	17 755	7.9	Carottes
Karotten frisch	3 570	3 311	-7.3	14 819	15 825	6.8	Carottes frais
Karotten, Pfälzer	371	315	-15.2	1 423	1 747	22.8	Carottes, Pfälzer
Karotten, Bund-	27	29	6.6	218	184	-15.7	Carottes, bottes
Gurken	1 608	1 347	-16.2	14 936	14 112	-5.5	Concombres
Küchenkräuter	342	303	-11.3	1 852	1 644	-11.2	Herbes potagères
Petersilie	267	217	-18.7	1 334	1 041	-22.0	Persil
Übrige Küchenkräuter	75	86	15.1	518	603	16.4	Autres herbes potagères
Zucchetti	1 517	1 477	-2.6	8 675	8 676	0.0	Courgettes
Hülsenfrüchte	720	648	-10.0	2 418	2 258	-6.6	Légumineuses
Andere Gemüse	3 281	2 729	-16.8	12 671	13 007	2.7	Autres légumes
Total	41 104	37 773	-8.1	224 381	220 954	-1.5	Total

Schweizerische Zentralstelle für Gemüsebau und Spezialkulturen (SZG)

Centrale suisse de la culture maraîchère et des cultures spéciales (CCM)

Gemüseproduktion nach Monaten Production de légumes par mois

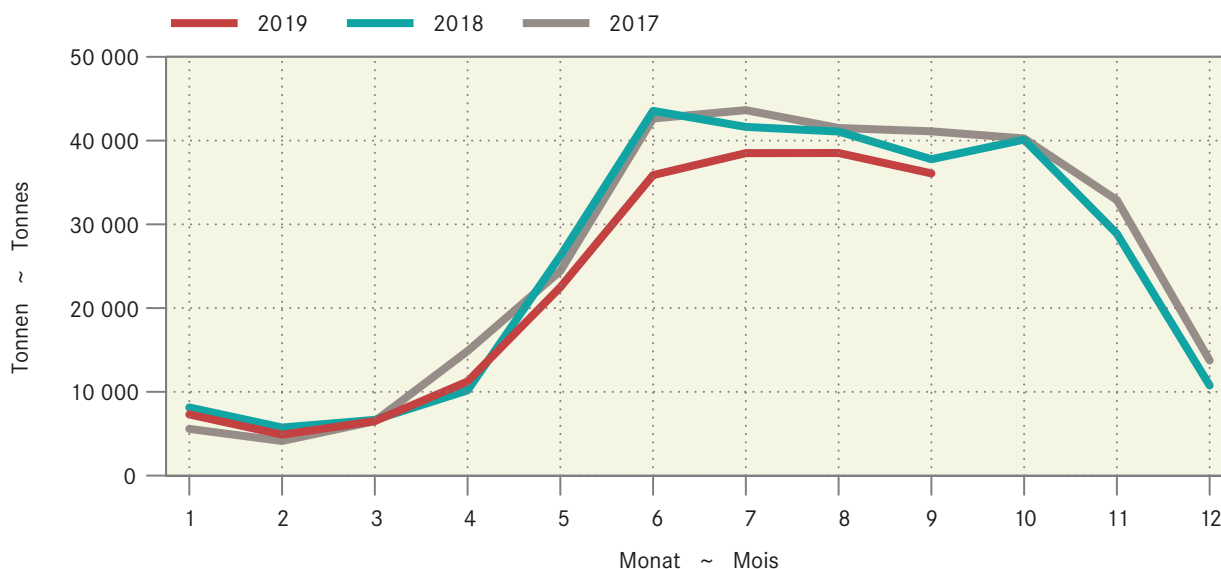

2.4 Produktion von Frischgemüse: Preise Production de légumes frais: Prix

Produzentenpreise in CHF pro Kilogramm, Veränderung zur Vorperiode jeweils in Prozent; ohne Konserven- und Lagergemüse. Die Produzentenpreise werden gemäss der Methode der landwirtschaftlichen Gesamtrechnung auf der Basis der Preise der SZG berechnet.

Prix à la production en CHF par kilogramme, changements par rapport à la période précédente en pour cent; sans les légumes de conserve et de garde. Les prix à la production sont calculés selon la méthode des comptes économiques de l'agriculture sur la base des prix de la CCM.

Produktgruppe	September		Veränderung in %	Januar - September		Variation en %	Groupe de produits
	Septembre			Janvier - septembre			
	2018	2019		2018	2019		
Salate	2.57	3.03	18.2	2.54	2.80	9.9	Salades
Chicorée Witloof	1.95	1.95	-0.0	1.96	1.96	0.0	Chicorée Witloof
Cicorino	2.14	2.81	30.9	2.37	2.59	9.1	Cicorino
Eichenlaub	3.28	3.86	17.7	2.74	3.18	15.8	Feuilles de chêne
Eisbergsalate	1.86	2.46	31.9	1.69	1.94	15.0	Laitue iceberg
Endivien	2.29	2.30	0.6	2.01	2.05	1.7	Chicorée
Kopfsalate	2.51	3.00	19.5	2.12	2.52	18.9	Laitue pommée
Nüsslisalat	12.97	10.94	-15.6	11.24	11.95	6.3	Rampon
Übrige Salate	2.81	3.05	8.4	2.82	2.77	-1.6	Autres salades
Tomaten	3.09	2.77	-10.3	2.68	2.48	-7.3	Tomates
Kohlgemüse	1.85	2.20	18.8	1.79	1.88	4.6	Choux
Blumenkohl	2.29	2.67	16.4	1.99	1.98	-0.5	Chou-fleur
Broccoli	3.05	2.92	-4.2	2.44	2.56	5.1	Broccoli
Übrige Kohlgemüse	1.39	1.60	15.2	1.51	1.58	4.4	Autres choux
Wurzel- und Knollengemüse	2.18	2.42	10.7	2.61	2.61	0.1	Légumes-racines et -tubercules
Fenchel	2.45	2.49	1.6	2.18	1.92	-11.6	Fenouil
Radieschen	5.38	5.86	9.0	5.42	5.87	8.2	Radis
Sellerie	1.93	2.12	9.6	2.24	2.24	0.2	Céleri
Übrige Wurzel- und Knollengemüse	1.76	2.05	16.6	2.24	2.35	5.2	Autres légumes-racines et -tubercules
Zwiebeln	0.78	0.88	13.4	1.10	1.13	2.0	Oignons
Lauch	1.93	2.18	12.6	2.04	2.16	5.5	Poireau
Karotten	0.59	0.63	6.3	0.76	0.72	-4.2	Carottes
Karotten frisch	0.49	0.52	5.2	0.60	0.60	-1.2	Carottes frais
Karotten, Pfälzer	0.96	1.06	10.5	0.97	0.98	1.1	Carottes, Pfälzer
Karotten, Bund-	9.53	9.47	-0.6	9.78	9.34	-4.5	Carottes, bottes
Gurken	1.87	2.03	9.1	1.60	1.69	5.5	Concombres
Küchenkräuter	4.55	5.04	10.8	5.23	5.51	5.3	Herbes potagères
Petersilie	2.80	3.58	28.1	3.02	3.44	14.2	Persil
Übrige Küchenkräuter	10.81	8.72	-19.3	10.94	9.07	-17.1	Autres herbes potagères
Zucchetti	2.03	1.94	-4.5	1.54	1.47	-4.8	Courgettes
Hülsenfrüchte	3.33	3.81	14.7	3.42	3.93	14.9	Légumineuses
Andere Gemüse	2.35	2.65	12.7	3.46	3.45	-0.4	Autres légumes
Total (nach Menge gewichtet)	2.09	2.18	4.4	2.22	2.24	1.0	Total (pondéré par la quantité)

Agristat; Schweizerische Zentralstelle für Gemüsebau und Spezialkulturen (SZG)

Agristat; Centrale suisse de la culture maraîchère et des cultures spéciales (CCM)

Durchschnittlicher Gemüsepreis nach Monat Prix moyen des légumes par mois

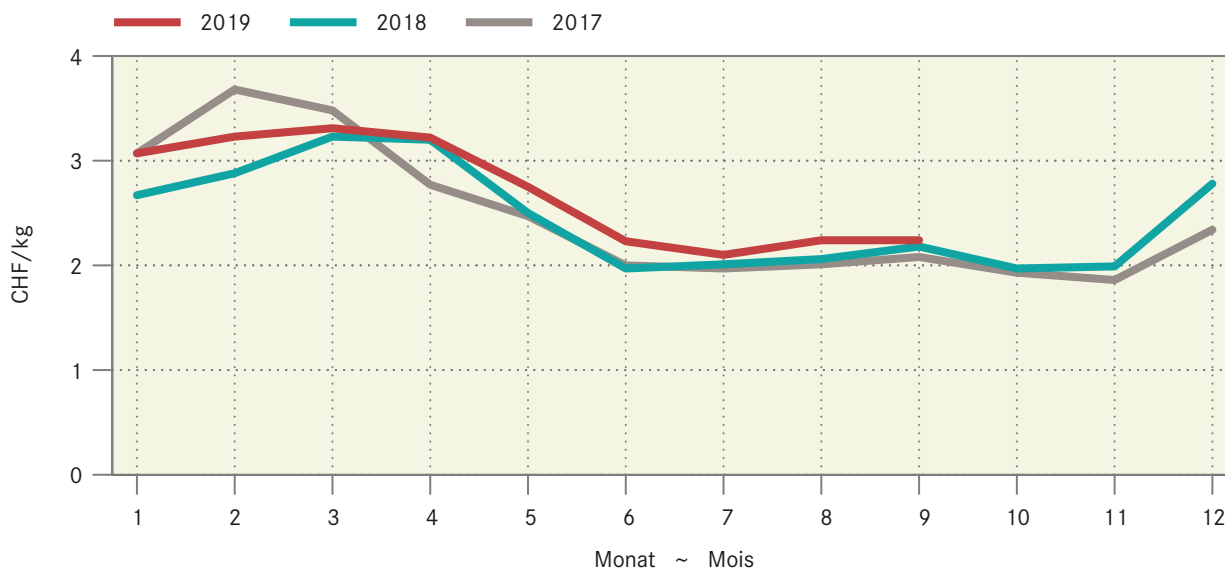

2.5 Verarbeitung von Mostobst durch die Mostereien Transformation des fruits à cidre par les cidreries

In Tonnen ~ En tonnes

Jahr	Woche	Mostäpfel gewöhnliche M.	Spezialmostäpfel	Mostbirnen	Übriges Mostobst	Total
Année	Semaine	Pommes à cidre normales	spéciales	Poires à cidre	Autres fruits à cidre	Total
2017	bis 01.10.	3 970	4 020	1 780	10	9 790
	02.10. - 08.10.	960	2 350	2 290	-	5 600
	09.10. - 15.10.	900	2 750	1 080	-	4 740
	16.10. - 22.10.	750	2 560	440	-	3 740
	23.10. - 29.10.	450	1 700	220	-	2 360
	30.10. - 05.11.	370	650	80	-	1 100
	6.11. -12.11.	270	190	130	-	600
	13.11. -19.11.	80	50	-	-	130
	20.11. -26.11.	60	20	-	-	90
	27.11. -03.12.	40	-	-	-	40
	Total	7 850	14 290	6 020	10	28 190
2018	bis 16.09.	7 770	17 030	3 330	40	28 210
	17.09. - 23.09.	3 490	10 700	3 440	-	17 640
	24.09. - 30.09.	3 720	11 470	3 760	-	18 940
	01.10. -07.10.	4 210	10 530	3 190	-	17 930
	08.10. -14.10.	4 810	10 700	3 000	10	18 520
	15.10. -21.10.	4 620	11 230	2 240	30	18 120
	22.10. -28.10.	4 060	10 880	880	-	15 810
	29.10. -04.11.	2 820	7 180	600	-	10 620
	Total	35 500	89 720	20 440	80	145 790
2019	bis 22.9	3 739	4 288	430	140	8 597
	23.09. - 29.09.	1 928	3 481	603	-	6 013
	30.09. - 06.10.	2 378	4 591	1 272	-	8 241
	07.10. - 13.10.	1 904	3 373	1 249	4	6 530
	14.10. - 20.10.	2 403	5 375	1 160	-	8 938
	21.10. - 27.10.	2 186	5 202	285	-	7 674
	28.10. - 3.11.	1 909	2 681	70	-	4 660
	Total bis am 3.11	16 448	28 991	5 070	143	50 652

Schweizer Obstverband (SOV), basierend auf Daten des Bundesamtes für Landwirtschaft (BLW)

Fruit-Union Suisse (FUS), basé sur des données de l'Office fédéral de l'agriculture (OFAG)

3. Milchwirtschaft ~ Economie laitière

Die September-Milchmenge wird im aktuellen Jahr um 0,6% tiefer als im Vorjahr geschätzt. Bisher ergab sich 2019 nur im Juni eine leicht höhere Milchproduktion als im Vorjahr (Tabelle 3.1). Betrachtet man die 12-Monats-Menge, so scheint sich die Milchproduktion aktuell zu stabilisieren. Von der abnehmenden Milchmenge ist die Produktion von Käse, Quark und anderen Milchspezialitäten nicht betroffen (Tabelle 3.2). Der Rückgang zeigt sich bei den übrigen Produkten, insbesondere bei den Dauermilchwaren. Entsprechend waren Ende August nur 3123 Tonnen Butter an Lager, gegenüber 4333 Tonnen im Vorjahr (Tabelle 3.5). Die Milchgehalte an Fett und Eiweiss sind im August deutlich angestiegen und lagen höher als in den beiden Vorjahren (Tabelle 3.6).

En glissement annuel, la quantité de lait de septembre serait en recul de 0,6% selon les estimations. Pour l'instant, ce n'est qu'en juin que la production laitière s'est révélée quelque peu supérieure à celle de 2018 (tableau 3.1). Une observation des quantités sur douze mois montre que la production laitière semble se stabiliser à l'heure actuelle. La production de fromage, de séré et d'autres spécialités laitières n'est pas concernée par le recul de la quantité de lait (tableau 3.2). La baisse se manifeste au niveau des autres produits, en particulier des conserves de lait. Par conséquent, les stocks de beurre ne comptaient plus que 3123 tonnes fin août, contre 4333 tonnes l'année précédente (tableau 3.5). Les teneurs en matière grasse et en protéine du lait ont enregistré une nette hausse en août et dépassé le niveau des deux années précédentes (tableau 3.6).

Entwicklung im Milchsektor Evolution dans le secteur laitier

Saisonbereinigter Trend (z-transformierte 12-Monats-Mittel)

Trend corrigé des variations saisonnières (moyennes sur 12 mois transformées en Z)

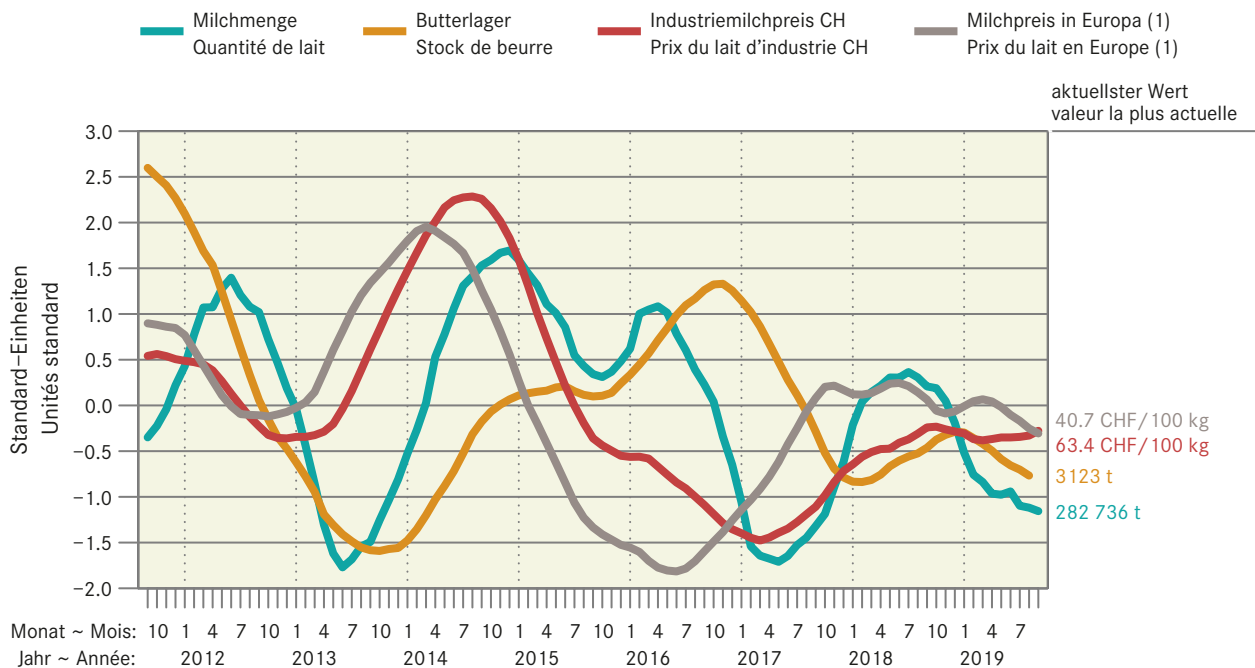

1) Berechnet als Paritätspreis auf der Basis der Börsenpreise für Butter und Milchpulver.

1) Prix calculé sur la base des prix de bourse du beurre et de la poudre de lait.

3.1 Inland-Milchanlieferung Livraisons de lait indigène

In tausend Tonnen, die Menge des letzten Monats wird anhand von unvollständigen Daten geschätzt.
En milliers de tonnes, la quantité du dernier mois est estimée sur la base de données incomplètes.

Monate Mois	Einlieferungen in Sammelstellen und Verkauf durch organisierte Selbstaussmesser Livraisons dans des centres de ramassage et ventes par producteurs fédérés			%-Veränderung gegenüber dem gleichen Monat des Vorjahres Variation en % relative au même mois de l'année précédente			Menge während eines Jahres, endend mit dem angegebenen Monat Quantité d'une année jusqu'au mois indiqué		
	2017	2018	2019	2017	2018	2019	2017	2018	2019
Jan ~ Jan	280.8	298.9	284.4	-6.1	6.5	-4.9	3 388	3 426	3 413
Feb ~ Fév	265.1	276.5	265.7	-7.5	4.3	-3.9	3 367	3 438	3 402
Mrz ~ Mar	306.5	311.2	307.7	-1.5	1.5	-1.1	3 362	3 442	3 398
Apr ~ Avr	314.0	317.1	311.4	-0.5	1.0	-1.8	3 361	3 446	3 393
Mai ~ Mai	314.2	318.2	317.7	-0.5	1.3	-0.2	3 359	3 450	3 392
Jun ~ Jun	273.9	273.8	275.4	1.1	-0.0	0.6	3 362	3 449	3 394
Jul ~ Jul	262.7	265.4	258.4	2.1	1.0	-2.6	3 367	3 452	3 387
Aug ~ Aoû	258.7	256.1	255.2	1.4	-1.0	-0.4	3 371	3 450	3 386
Sep ~ Sep	288.8	284.4	282.7	2.0	-1.5	-0.6	3 377	3 445	3 384
Okt ~ Oct	287.5	286.6		2.1	-0.3		3 383	3 444	
Nov ~ Nov	268.8	262.6		5.2	-2.3		3 396	3 438	
Dez ~ Déc	287.0	276.2		4.4	-3.8		3 408	3 427	
Jahr ~ Année	3 408.1	3 427.3		0.0	0.6				
Jan - Sep	2 564.8	2 601.8	2 558.7	-1.2	1.4	-1.7			

TSM Treuhand GmbH

TSM Fiduciaire Sàrl

Inland-Milchanlieferung nach Monaten Livraisons de lait indigène par mois

— 2019 — 2018 — 2017

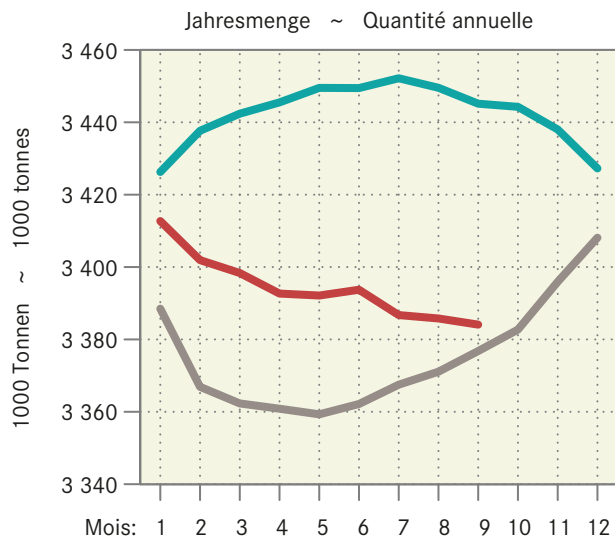
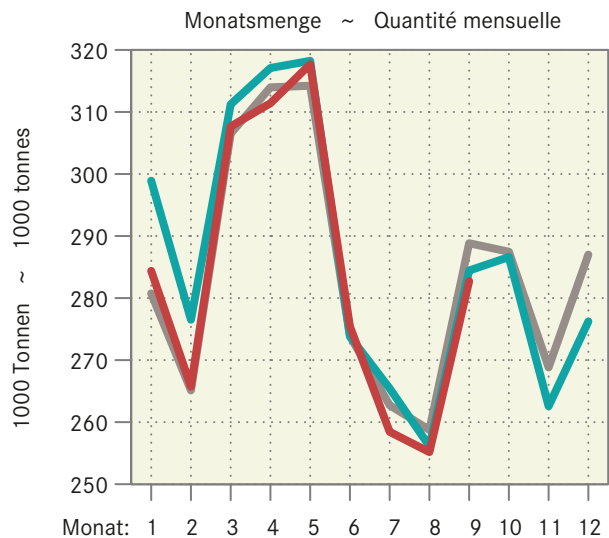

3.2 Verwertung der Milchanlieferungen Mise en valeur des livraisons de lait

In tausend Milchäquivalenten (MAV) ¹ ~ En milliers d'équivalents-lait (EVL) ¹

Verwertungsarten	August			Januar - August			Mise en valeur du lait
	Août			Janvier - août			
	2018	2019	%	2018	2019	%	
Konsummilch	30 185	28 849	-4.4	248 439	245 475	-1.2	Lait de consommation
Jogurt	10 409	9 759	-6.2	80 286	78 997	-1.6	Yogourt
Konsumrahm	20 423	21 514	5.3	178 098	177 052	-0.6	Crème de consommation
Butter	33 027	30 873	-6.5	388 150	383 217	-1.3	Beurre
Dauermilchwaren	25 073	21 144	-15.7	271 530	254 355	-6.3	Conserves de lait
Käse	120 688	121 040	0.3	984 322	988 049	0.4	Fromage
Quark	2 289	2 315	1.1	18 295	19 230	5.1	Séré
Andere Milchspezialitäten	9 140	9 178	0.4	70 580	71 054	0.7	Autres spécialités laitières
Andere Verwertung ²	6 959	12 560	80.5	96 884	77 296	-20.2	Autres mises en valeur ²
Total	258 193	257 232	-0.4	2 336 584	2 294 725	-1.8	Total
Einfuhr Frischmilch	2 081	2 060	-1.0	19 190	18 787	-2.1	Importations de lait frais
Inland-Milch	526 111	255 173	-51.5	2 317 394	2 275 938	-1.8	Lait indigène

¹ Ein Milchäquivalent entspricht der Eiweiss- und Fettmenge eines Kilogramms Rohmilch mit 73 g Eiweiss und Fett.

² Inklusive Gewichtsänderungen

¹ Un équivalent-lait correspond à la quantité de protéine et de matière grasse d'un kilogramme de lait cru avec 73 g de protéine et de matière grasse.

² Y inclus des différences de poids

TSM Treuhand GmbH

TSM Fiduciaire Sàrl

Trend der Milchverwertung nach Monat Tendance de la mise en valeur du lait par mois

Über 12 Monate kumulierte Mengen, in Millionen Milchäquivalenten (MAV)
Quantités cumulées sur 12 mois, en millions d'équivalents-lait (EVL)

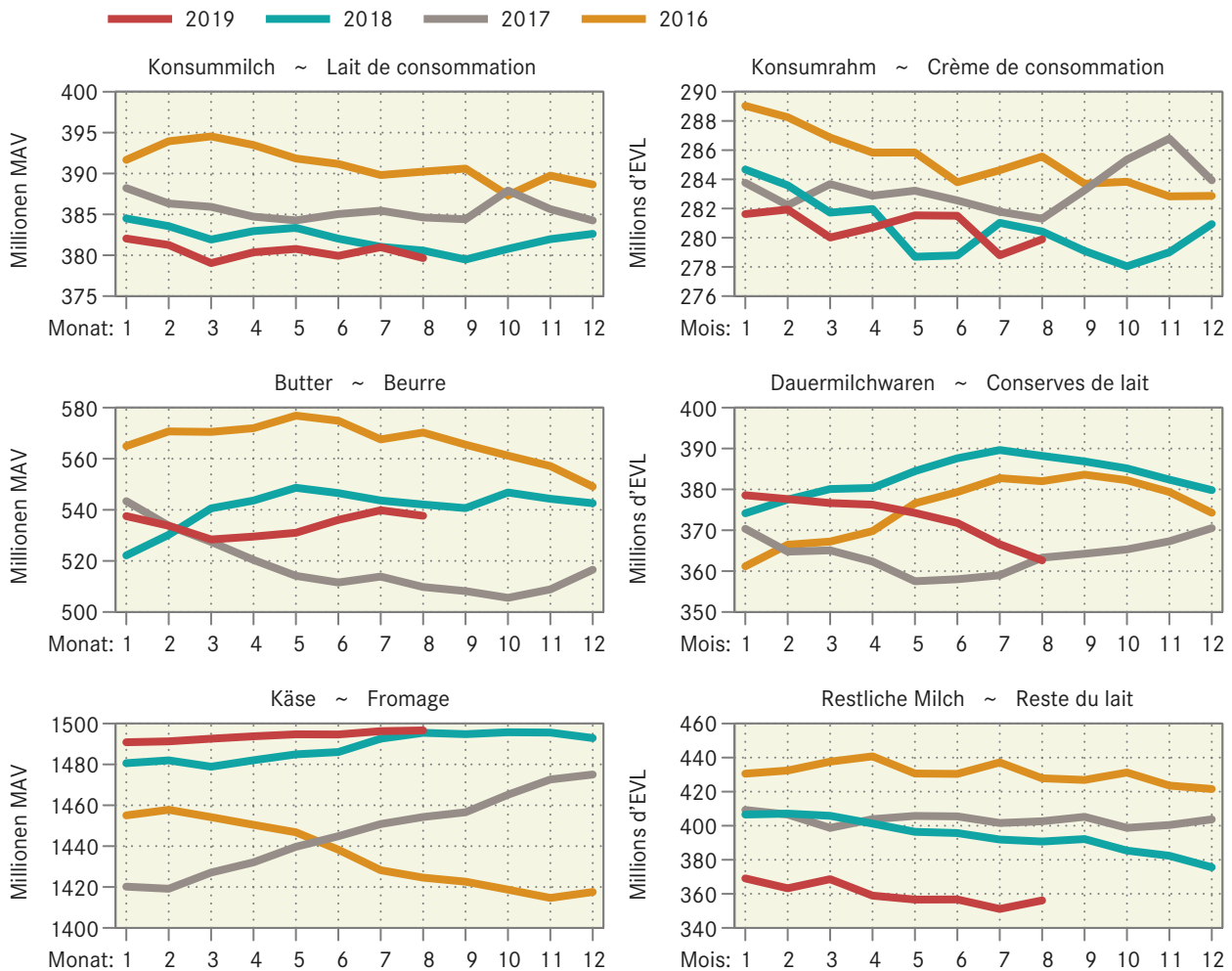

3.3 Produktion von Konsummilch nach Milchsorten Production de lait de consommation par catégorie

In Tonnen ~ En tonnes

Milchart	August			Januar - August			Sorte de lait
	Août			Janvier - août			
	2018	2019	%	2018	2019	%	
Rohmilch	256	309	20.7	2 737	2 857	4.4	Lait cru
Fettangereicherte Milch UHT	52	43	-17.3	366	331	-9.6	Lait enrichi en matière grasse UHT
Vollmilch past.	3 619	3 557	-1.7	27 808	28 639	3.0	Lait entier past.
Vollmilch UHT	872	803	-7.9	11 733	7 349	-37.4	Lait entier UHT
Standardisierte Vollmilch past. (3.5 % Fett)	3 743	3 649	-2.5	29 205	28 645	-1.9	Lait standardisé past. (3.5 % de matière grasse)
Standardisierte Vollmilch UHT (3.5 % Fett)	9 944	11 361	14.2	86 247	91 131	5.7	Lait standardisé UHT (3.5 % de matière grasse)
Teilentrahnte Milch past.	6 081	5 659	-6.9	46 770	45 492	-2.7	Lait partiellement écrémé past.
Teilentrahnte Milch UHT	9 315	7 873	-15.5	73 887	71 741	-2.9	Lait partiellement écrémé UHT
Trinkmagermilch past.	-	-	...	26	5	-80.8	Lait écrémé past.
Trinkmagermilch UHT	803	781	-2.7	6 445	5 739	-11.0	Lait écrémé UHT
Total	34 685	34 035	-1.9	285 224	281 929	-1.2	Total

TSM Treuhand GmbH

TSM Fiduciaire Sàrl

3.4 Produktion von Konsumrahm, Butter und Käse Production de crème de consommation, de beurre et de fromage

In Tonnen ~ En tonnes

Erzeugnisse	August			Januar - August			Produits
	Août			Janvier - août			
	2018	2019	%	2018	2019	%	
Konsumrahmproduktion	5 033	5 194	3.2	42 967	42 562	-0.9	Prod. de crème de consommation
Doppelrahm	67	76	13.4	522	516	-1.1	Double-crème
Vollrahm, 35 % Fett	2 406	2 388	-0.7	21 013	21 197	0.9	Crème entière, 35 % de m. g.
Halbrahm	1 011	1 162	14.9	8 407	8 380	-0.3	Demi-crème
Kaffeerahm	1 549	1 568	1.2	13 025	12 469	-4.3	Crème à café
Butterproduktion	2 454	2 269	-7.5	30 907	29 492	-4.6	Production de beurre
Käseproduktion	15 494	15 625	0.8	127 053	128 336	1.0	Production de fromage
Frischkäse	4 532	4 423	-2.4	36 000	36 644	1.8	Fromage frais
Mozzarella	2 040	1 882	-7.7	16 400	15 899	-3.1	Mozzarella
Übrige	2 492	2 541	2.0	19 600	20 745	5.8	Autres
Weichkäse	520	491	-5.6	3 653	3 667	0.4	Fromage à pâte molle
Tommes	165	171	3.6	1 275	1 317	3.3	Tommes
Weisschimmelkäse	183	174	-4.9	1 476	1 476	-	Fromage à croûte fleurie
Übrige	172	146	-15.1	902	874	-3.1	Autres
Halbhartkäse	5 305	5 645	6.4	42 939	44 207	3.0	Fromage à pâte mi-dure
Appenzeller	771	806	4.5	5 748	5 607	-2.5	Appenzeller
Tilsiter	227	198	-12.8	1 799	1 778	-1.2	Tilsit
Schweizer Raclettekäse	1 517	1 651	8.8	10 268	10 334	0.6	Fromage à raclette suisse
Vacherin Fribourgeois AOP	277	314	13.4	1 684	1 818	8.0	Vacherin Fribourgeois AOP
Tête de Moine AOP	284	287	1.1	1 751	1 718	-1.9	Tête de Moine AOP
Bündner Bergkäse	25	39	56.0	597	682	14.2	Fromage de montagne des Grisons
Übrige	2 204	2 350	6.6	21 092	22 270	5.6	Autres
Hartkäse	4 942	4 862	-1.6	42 402	41 787	-1.5	Fromage à pâte dure
Emmentaler AOP	1 572	1 282	-18.4	12 260	11 073	-9.7	Emmentaler AOP
Le Gruyère AOP	2 188	2 288	4.6	19 760	19 987	1.1	Le Gruyère AOP
Übrige	1 182	1 292	9.3	10 382	10 727	3.3	Autres
Extra Hartkäse	81	94	16.0	1 024	1 020	-0.4	Fromage à pâte extra-dure
Sbrinz AOP	81	94	16.0	1 024	1 020	-0.4	Sbrinz AOP
Schaf-, Ziegenkäse	114	109	-4.4	1 033	1 013	-1.9	Fromage de brebis et de chèvre

Branchenorganisation Butter (BO Butter); TSM Treuhand GmbH

Organisation sectorielle pour le beurre (OS Beurre); TSM Fiduciaire Sàrl

3.5 Butterverwertung Mise en valeur du beurre

In Tonnen ~ En tonnes

Erzeugnisse	August			Januar - August			Produits
	Août			Janvier - août			
	2018	2019	%	2018	2019	%	
Buttereinfuhr ¹	13	32	...	133	134	0.7	Importations de beurre ¹
Butterausfuhr ¹	149	27	-81.7	667	309	-53.8	Exportations de beurre ¹
Butterverwertung im Inland ²	3 355	3 596	7.2	27 389	27 334	-0.2	Mise en valeur du beurre indigène ²
Tiefkühlager am Monatsende	4 333	3 123	-27.9				Stocks de beurre congelé à la fin du mois

¹ Zolltarifnummern 405.0011 bis 405.9090, Angaben der Eidgenössische Zollverwaltung (EZV)

² Verkäufe des Grosshandels; die Angaben wurden umgerechnet in Butter mit 82 % Fett.

¹ Positions tarifaires 405.0011 à 405.9090, selon les indications de l'Administration fédérale des douanes (AFD)

² Vente du commerce de gros; les indications ont été converties en beurre avec 82 % de graisse.

Branchenorganisation Butter (BO Butter)

Organisation sectorielle pour le beurre (OS Beurre)

3.6 Fett- und Eiweissgehalt der Bassinmilch Teneur en matière grasse et protéines du lait de bassin

Mediane der Gewichtsprozent ~ Médiane des poids en pour cent

Jahre	Jan	Feb	Mrz	Apr	Mai	Jun	Jul	Aug	Sep	Okt	Nov	Dez	Jahresmittel
Années	Jan	Fév	Mar	Avr	Mai	Jun	Jul	Aoû	Sep	Oct	Nov	Déc	Moyenne annuelle
Fettgehalt in % ~ Teneur en matière grasse en %													
2017	4.26	4.16	4.09	4.05	4.09	3.99	4.00	3.97	4.05	4.06	4.19	4.27	4.10
2018	4.20	4.25	4.21	4.12	4.05	4.03	4.02	4.00	4.04	4.08	4.18	4.23	4.12
2019	4.24	4.20	4.15	4.11	4.09	4.05	4.01	4.04					
Eiweissgehalt in % ~ Teneur en protéines en %													
2017	3.38	3.34	3.30	3.32	3.33	3.24	3.23	3.25	3.38	3.43	3.44	3.42	3.34
2018	3.37	3.37	3.35	3.32	3.29	3.25	3.23	3.24	3.36	3.44	3.46	3.43	3.34
2019	3.40	3.35	3.31	3.33	3.36	3.28	3.21	3.27					

SuisseLab AG Zollikofen; TSM Treuhand GmbH

SuisseLab SA Zollikofen; TSM Fiduciaire Sàrl

Fett- und Eiweissgehalt der Bassinmilch Teneur en matière grasse et protéines du lait de bassin

— 2019 — 2018 — 2017

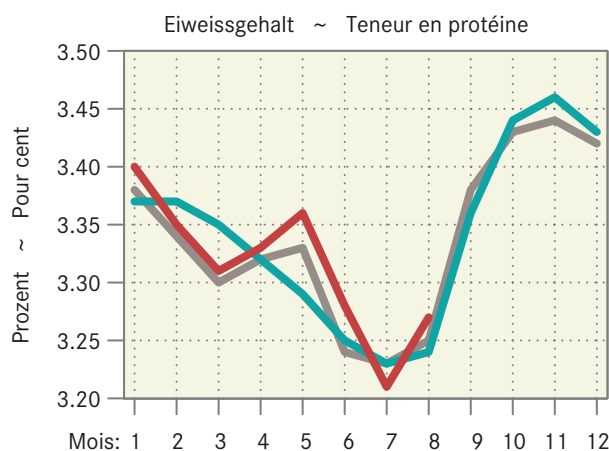
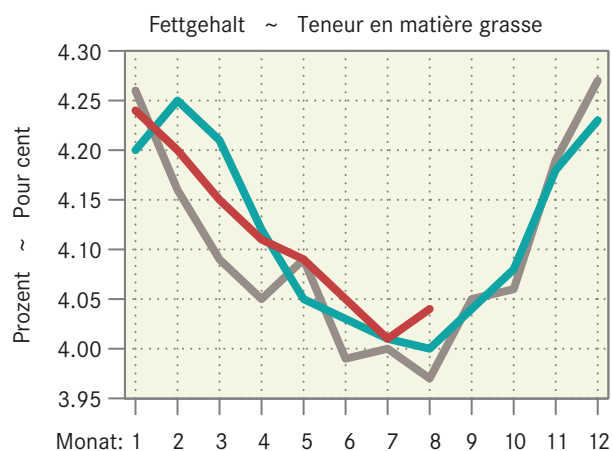

3.7 Qualitätskontrolle der Milch Contrôle de la qualité du lait

Monate	Anzahl Proben ¹		Proben ohne Beanstandungen, %-Anteil ~ Epreuves sans réclamations, en %					
	Nombre d'épreuves ¹		Keimzahl ~ Nombre de germes		Zellzahl ~ Nombre de cellules		Hemmstoff ~ Subst. inhibitrices	
	2018	2019	2018	2019	2018	2019	2018	2019
Jan ~ Jan	38 076	37 117	99.24	99.47	97.86	98.04	99.85	99.83
Feb ~ Fév	37 937	37 286	99.40	99.43	98.16	98.34	99.90	99.85
Mrz ~ Mar	38 244	36 991	99.19	99.46	98.07	98.25	99.88	99.87
Apr ~ Avr	37 709	37 189	99.06	99.35	97.76	98.13	99.92	99.92
Mai ~ Mai	37 404	37 072	98.95	99.31	97.50	98.08	99.93	99.65
Jun ~ Jun	35 065	35 076	98.85	98.71	95.74	96.83	99.93	99.95
Jul ~ Jul	33 406	32 501	98.97	98.82	94.93	94.61	99.85	99.87
Aug ~ Aoû	33 375	32 420	99.01	98.97	94.40	94.86	99.92	99.84
Sep ~ Sep	34 901		99.05		95.35		99.92	
Okt ~ Oct	36 585		99.31		96.60		99.88	
Nov ~ Nov	37 031		99.30		97.53		99.93	
Dez ~ Déc	36 688		99.31		97.60		99.86	

¹ Auf Keimzahl geprüfte Proben. Die Anzahl der auf Zellzahlen geprüften Proben bewegt sich in einem ähnlichen Bereich.

¹ Total des échantillons contrôlés pour la charge en germes. Le nombre des échantillons pour le contrôle du nombre de cellules est d'une grandeur comparable.

SuisseLab AG Zollikofen; TSM Treuhand GmbH

SuisseLab SA Zollikofen; TSM Fiduciaire Sàrl

4. Viehwirtschaft ~ Production animale

Der Rindviehbestand nimmt weiter ab. Erstaunlich hoch liegen dabei die Bestände der Tiere mit einem Alter bis zu einem Jahr (Tabelle 4.2). Einerseits nahmen die Geburten seit 2018 weniger stark ab als der Kuhbestand, andererseits nimmt die Grossviehmast laufend auf Kosten der Kälbermast zu. Die Schlachtgewichte veränderten sich im September im Vergleich zum Vorjahr nur bei den Ziegen (+9,2%), den Schafen (+2,6%) und den Kühen (+1,5%) in einem relevanten Ausmass (Tabelle 4.4). Im September 2019 wurden weniger Kühe (-5,1%), Schafe (-1,2%) und Ziegen (-5,2%) als 2018 geschlachtet (Tabelle 4.5). 2018 waren im Herbst v.a. die Kuhschlachtungen aufgrund der Trockenheit bzw. des Futtermangels zahlreicher. In allen anderen Kategorien gab es Zunahmen bis maximal im einstelligen Prozentbereich. Die Inlandproduktion von Rindfleisch nahm trotz dem Rückgang bei den Kühen aufgrund der übrigen Kategorien (Stiere, Ochsen, Rinder) leicht zu (Tabelle 4.8). Die Kalbfleischproduktion nahm um 4,3% zu, jene von Schweinefleisch um 5,0% und jene von Schaffleisch um 1,5%. Kumuliert liegt die Inlandproduktion von Schaffleisch bisher höher als im Vorjahr. Die Eierproduktion nahm im September um 1% zu und liegt damit kumuliert um 3% höher als im Vorjahr (Tabelle 4.9). Die Importe stiegen kumuliert ebenfalls um 3% an. Die Geflügelproduktion ist im September gegenüber dem Vorjahr um 6% angestiegen. Kumuliert lag die Produktion 1% höher als im Vorjahr. Die Importe sind jedoch zurückgegangen, womit die verfügbare Fleischmenge leicht rückläufig ist und der Inlandanteil ansteigt.

Le cheptel bovin poursuit sa réduction. Il est surprenant de voir que les animaux d'un an au plus représentent une part importante des effectifs (tableau 4.2). D'une part, les vêlages diminuent dans une moindre ampleur que l'effectif de vaches depuis 2018 et, d'autre part, l'engraissement de gros bétail se développe de plus en plus, aux dépens de l'engraissement de veaux. En septembre, les poids morts n'ont enregistré des variations notables que dans le cas des chèvres (+9,2%), des moutons (+2,6%) et des vaches (+1,5%) par rapport à l'année dernière (tableau 4.4). En septembre 2019, une diminution des abattages de vaches (-5,1%), de moutons (-1,2%) et de chèvres (-5,2%) a eu lieu en glissement annuel (tableau 4.5). En 2018, en particulier les abattages de vaches s'étaient révélés plus nombreux en automne en raison de la sécheresse et de la pénurie de fourrages. Les hausses survenues dans toutes les autres catégories sont restées inférieures à 10%. La production indigène de viande bovine a connu une légère augmentation (tableau 4.8), malgré la baisse dans le cas des vaches, en raison des autres catégories (taureaux, bœufs, génisses). La production de viande de veau a augmenté de 4,3%, celle de viande de porc de 5,0% et celle de viande de mouton de 1,5%. En cumulé, la production indigène de viande de mouton atteint pour l'instant un niveau plus élevé que l'année dernière. En cumulé, après une hausse de 1% en septembre, la production d'œufs affiche une progression de 3% en glissement annuel (tableau 4.9). Les importations ont aussi augmenté de 3% en cumulé. En septembre, la production de volaille a enregistré une hausse de 6% en glissement annuel. En cumulé, la production a dépassé de 1% le niveau de 2018. Les importations ont toutefois diminué, si bien que la quantité disponible de viande se trouve en léger recul et que la part de la production indigène croît.

4.1 Angaben aus der Tierverkehrsdatenbank für Rindvieh Indications de la banque de données sur le trafic des animaux pour bovins

Bestand am Monatsende. Aufgrund der frühen Auswertung werden nicht alle Geburten erfasst. Dadurch wird auch der Kuhbestand etwas zu tief geschätzt. Effectif à la fin du mois. Suite à l'évaluation précoce des données, les vêlages ne sont pas enregistrés complètement. Par conséquent, l'effectif des vaches est estimé ment trop petit.

Jahr	Monat	Gesamtbestand				Geburten	Linearer Trend in Tieren pro Tag		
Année	Mois	Effectif total				Naissances	Trend linéaire en animaux par jour		
		Total	Kühe ¹	Milchkühe	Andere Kühe		Gesamtbestand	Milchkühe	Andere Kühe
		Total	Vaches ¹	Vaches laitières	Autres vaches		Effectif total	Vaches laitières	Autres vaches
2017	Jun	1 498 470	678 739	554 987	123 752	40 508	5	-3	8
	Jul	1 497 710	673 839	550 242	123 597	46 584	-6	-9	7
	Aug	1 505 258	674 761	550 871	123 890	57 357	-6	-9	7
	Sep	1 513 939	680 401	556 145	124 256	65 997	9	-8	8
	Okt	1 532 323	685 565	560 532	125 033	74 067	-0	-14	6
	Nov	1 540 789	688 220	562 561	125 659	70 605	-1	-15	7
2017	Dez	1 550 451	692 477	566 066	126 411	63 318	3	-14	7
2018	Jan	1 548 816	692 204	565 424	126 780	63 648	-11	-19	6
	Fév	1 546 172	693 002	565 349	127 653	54 711	-18	-18	8
	Mar	1 538 368	689 702	561 974	127 728	56 666	-17	-21	7
	Avr	1 522 082	684 583	557 168	127 415	45 043	-40	-26	6
	Mai	1 505 571	680 065	553 213	126 852	43 467	-31	-21	7
	Jun	1 492 460	675 325	548 879	126 446	39 395	-16	-17	7
	Jul	1 488 931	670 135	543 918	126 217	47 913	-24	-17	7
	Aoû	1 491 230	669 470	542 943	126 527	58 493	-38	-22	7
	Sep	1 498 409	674 195	547 353	126 842	63 690	-43	-24	7
	Oct	1 513 962	678 271	550 591	127 680	74 257	-50	-27	7
	Nov	1 518 235	681 595	553 304	128 291	69 460	-62	-25	7
	2018	Déc	1 528 943	685 115	556 099	129 016	65 128	-59	-27
2019	Jan	1 527 767	685 560	556 184	129 376	63 966	-58	-25	7
	Feb	1 527 194	685 596	555 587	130 009	55 267	-52	-27	6
	Mrz	1 523 250	683 763	553 138	130 625	57 741	-41	-24	8
	Apr	1 508 665	677 530	547 241	130 289	48 138	-37	-27	8
	Mai	1 486 085	671 124	541 692	129 432	40 147	-53	-32	7
	Jun	1 471 577	666 330	537 815	128 515	36 667	-57	-30	6
	Jul	1 470 510	662 858	534 173	128 685	47 643	-50	-27	7
	Aug	1 473 371	662 563	533 587	128 976	53 978	-49	-26	7
	2019	Sep	1 483 051	668 034	538 436	129 598	67 334	-42	-24

¹ Bestand der weiblichen Tiere mit mindestens einer gemeldeten Geburt, am Monatsende

¹ Effectif des animaux femelles avec au moins un vêlage, à la fin du mois

Kuhbestand Effectif de vaches

In tausend Stück ~ En milliers de têtes

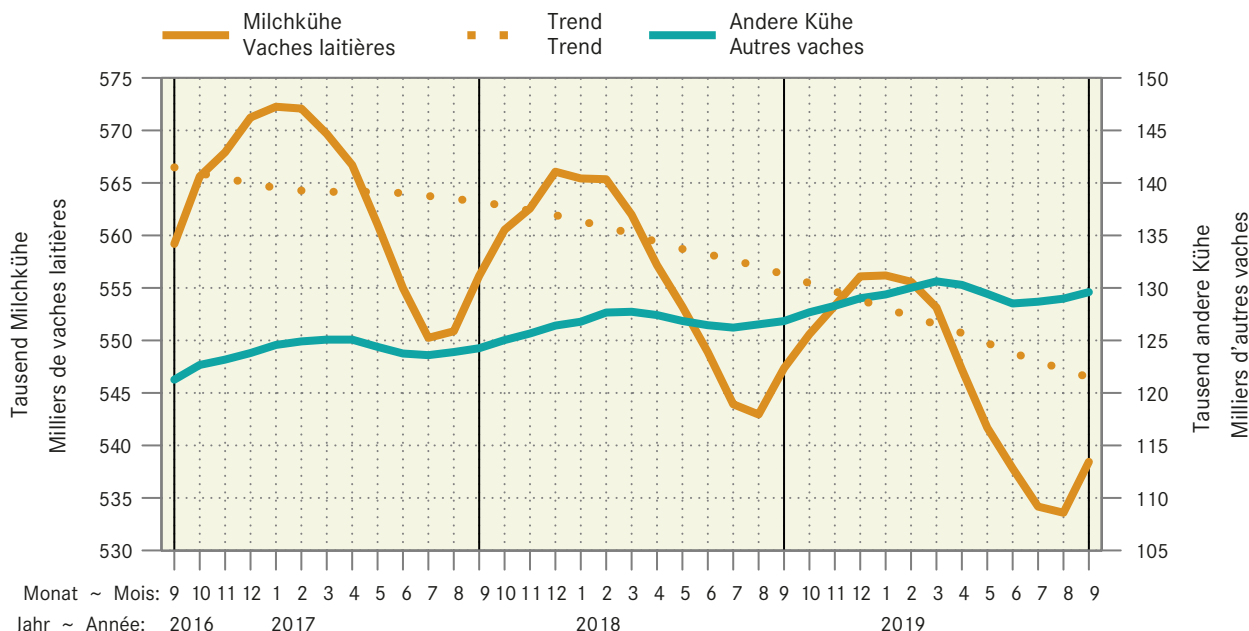

4.2 Rindviehbestand nach Alter und Geschlecht Effectif bovin selon âge et sexe

Bestand am Monatsende. Aufgrund der frühen Auswertung werden nicht alle Geburten erfasst.
Effectif à la fin du mois. Suite à l'évaluation précoce des données, les vêlages ne sont pas enregistrés complètement.

Jahr	Monat	Alter ~ Age								Total
Année	Mois	≤ 1 Jahr ~ ≤ 1 an		1 - 2 Jahre ~ 1 - 2 ans		2 - 3 Jahre ~ 2 - 3 ans		> 3 Jahre ~ > 3 ans		
		Männlich	Weiblich	Mâles	Femelles	Männlich	Weiblich	Mâles	Femelles	
2017	Jun	195 040	276 719	27 557	208 126	4 527	172 950	4 426	609 125	1 498 470
	Jul	195 207	277 151	27 230	209 542	4 505	173 069	4 441	606 565	1 497 710
	Aug	198 088	279 716	27 971	210 559	4 585	172 726	4 420	607 193	1 505 258
	Sep	204 104	280 083	30 219	209 314	4 736	171 089	4 388	610 006	1 513 939
	Okt	210 573	280 492	33 324	211 611	4 951	172 673	4 404	614 295	1 532 323
	Nov	214 834	280 719	34 465	212 659	4 952	172 894	4 412	615 854	1 540 789
	Dez	217 328	279 610	36 764	214 142	5 110	173 902	4 441	619 154	1 550 451
2018	Jan	217 245	279 919	36 084	214 988	5 044	172 921	4 359	618 256	1 548 816
	Fév	214 041	279 487	36 091	215 244	4 980	172 568	4 409	619 352	1 546 172
	Mar	209 243	278 443	35 779	215 155	4 947	171 818	4 470	618 513	1 538 368
	Avr	203 141	277 144	33 445	213 900	4 821	169 855	4 482	615 294	1 522 082
	Mai	197 701	276 554	30 601	211 538	4 611	168 127	4 457	611 982	1 505 571
	Jun	192 629	275 786	27 915	209 890	4 457	168 230	4 416	609 137	1 492 460
	Jul	192 421	277 077	26 635	209 247	4 458	169 087	4 427	605 579	1 488 931
	Aoû	194 497	278 169	26 721	209 127	4 386	170 097	4 443	603 790	1 491 230
	Sep	200 162	279 178	28 777	206 253	4 506	169 839	4 435	605 259	1 498 409
	Oct	206 649	281 223	31 393	207 602	4 705	170 915	4 438	607 037	1 513 962
	Nov	209 265	280 373	31 753	207 697	4 734	171 367	4 399	608 647	1 518 235
	Déc	213 761	282 217	33 205	208 289	4 853	171 518	4 469	610 631	1 528 943
2019	Jan	213 916	282 203	33 483	208 793	4 763	171 263	4 440	608 906	1 527 767
	Feb	213 394	282 938	33 421	209 046	4 740	171 072	4 468	608 115	1 527 194
	Mrz	211 010	282 893	33 176	208 963	4 696	170 728	4 528	607 256	1 523 250
	Apr	206 552	282 006	31 105	207 921	4 604	169 898	4 516	602 063	1 508 665
	Mai	198 607	278 272	28 758	205 919	4 429	168 778	4 420	596 902	1 486 085
	Jun	193 703	275 429	26 589	205 094	4 313	167 696	4 352	594 401	1 471 577
	Jul	192 916	276 872	25 957	205 817	4 263	167 453	4 370	592 862	1 470 510
	Aug	193 466	277 017	26 592	205 678	4 350	168 149	4 381	593 738	1 473 371
	Sep	199 573	278 947	28 463	203 730	4 392	166 921	4 461	596 564	1 483 051

Identitas AG, Tierverkehrsdatenbank

Identitas AG, Banque de données sur le trafic des animaux

Entwicklung der Bestände weiblicher Tiere nach Altersklasse Evolution des effectifs des femelles par classe d'âge

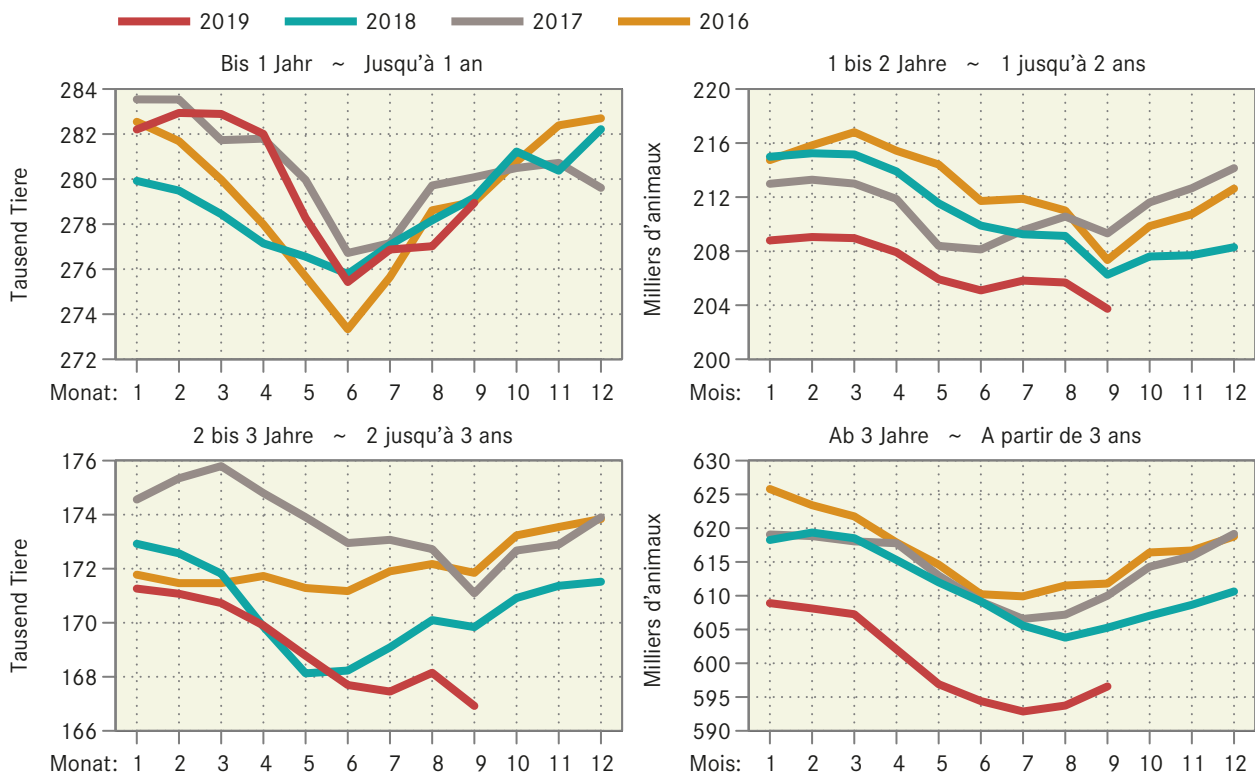

4.3 Schlachtviehmärkte der Proviande Marchés du bétail de boucherie de Proviande

Anzahl Märkte und aufgeführte Tiere ~ Nombre de marchés et d'animaux amenés

Jahre	Monate	Rindvieh (Grossvieh) Bovins (gros bétail)		Schafe Moutons	
		Märkte	Auffuhr	Märkte	Auffuhr
Années	Mois	Marchés	Amenée	Marchés	Amenée
2018	Januar ~ Janvier	61	5 679	26	5 388
	Februar ~ Février	53	4 021	31	5 719
	März ~ Mars	54	4 991	31	6 615
	April ~ Avril	59	5 550	26	6 039
	Mai ~ Mai	59	4 890	27	5 907
	Juni ~ Juin	51	4 459	14	3 808
	Juli ~ Juillet	52	4 885	6	2 332
	August ~ Août	52	4 782	25	7 456
	September ~ Septembre	60	5 751	38	8 668
	Oktober ~ Octobre	65	7 245	34	8 213
	November ~ Novembre	56	5 463	24	6 293
	Dezember ~ Décembre	47	4 469	17	3 949
	Total	669	62 185	299	70 387
2019	Januar ~ Janvier	55	5 334	21	4 347
	Februar ~ Février	54	4 719	36	6 621
	März ~ Mars	54	4 610	27	5 849
	April ~ Avril	61	5 858	29	7 051
	Mai ~ Mai	57	5 285	25	5 931
	Juni ~ Juin	54	4 479	16	5 295
	Juli ~ Juillet	54	4 547	8	2 484
	August ~ Août	50	4 707	23	5 699
	September ~ Septembre	60	5 496	40	8 624

Proviande

Proviande

4.4 Durchschnittsgewichte der Schlachtkörper inländischer Schlachttiere Poids moyens des carcasses du bétail de boucherie indigène

Kilogramm Schlachtgewicht je Tier ~ Kilogramme de poids mort par animal

Jahre	Monate	Stiere	Ochsen	Rinder	Kühe	Kälber	Schweine	Schafe	Ziegen
		Taureaux		Génisses	Vaches	Veaux	Porcs	Moutons	Chèvres
2018	Jan	304.3	260.2	268.5	311.6	125.8	91.6	21.8	13.2
	Feb	305.6	264.8	269.7	312.8	126.3	90.6	21.9	12.8
	Mrz	306.3	267.2	272.4	317.0	127.1	89.8	21.0	8.2
	Apr	310.3	270.7	273.6	317.8	128.6	89.7	22.1	9.8
	Mai	307.4	265.2	269.9	314.8	129.3	89.2	21.6	9.8
	Jun	307.4	267.5	269.1	313.9	126.9	88.9	21.3	10.7
	Jul	306.1	265.7	268.2	307.8	127.0	89.3	21.4	9.7
	Aug	302.7	264.1	265.2	296.6	128.7	89.7	20.9	14.4
	Sep	300.7	261.6	267.6	296.7	127.6	89.4	20.5	15.3
	Okt	301.6	254.1	263.4	298.3	126.0	89.8	21.4	13.9
	Nov	297.8	256.8	266.4	299.9	124.1	90.0	21.4	16.7
	Dez	298.4	256.1	266.0	306.6	122.2	89.5	21.6	10.3
2019	Jan	303.9	260.8	267.1	312.5	124.9	90.7	21.9	12.2
	Fév	303.2	264.7	268.4	316.7	126.8	89.9	22.3	11.2
	Mar	306.3	266.7	270.3	318.4	127.7	89.9	22.0	13.5
	Avr	307.4	271.2	273.0	320.1	129.1	89.5	21.0	8.5
	Mai	310.0	267.3	270.8	318.5	129.5	89.4	22.0	10.7
	Jun	306.1	267.3	267.0	316.9	127.9	89.1	21.7	10.6
	Jul	304.9	264.3	266.1	310.4	127.5	88.4	21.7	11.9
	Aoû	303.8	263.2	266.8	304.7	129.2	89.2	21.1	15.0
	Sep	300.7	262.2	266.7	301.1	127.9	89.4	21.1	16.7

Proviande, Klassifizierung; Berechnungen durch Agristat

Proviande, classification; calculs par Agristat

Entwicklung der durchschnittlichen Schlachtgewichte
 Evolution des poids morts moyens

In kg SG pro inländisches Schlacht tier nach Monat
 En kg de PM par animal de boucherie indigène et par mois

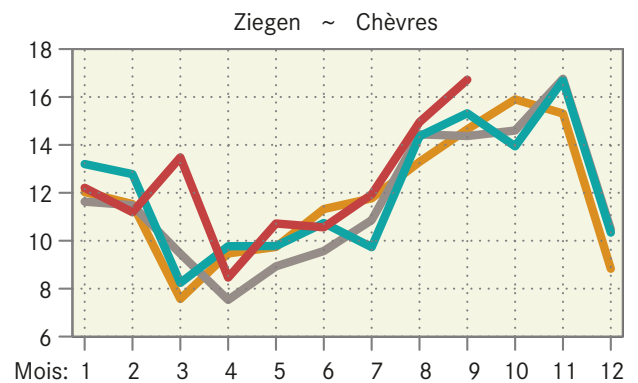
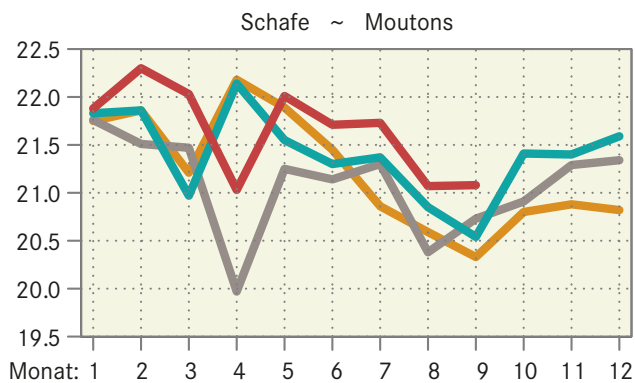
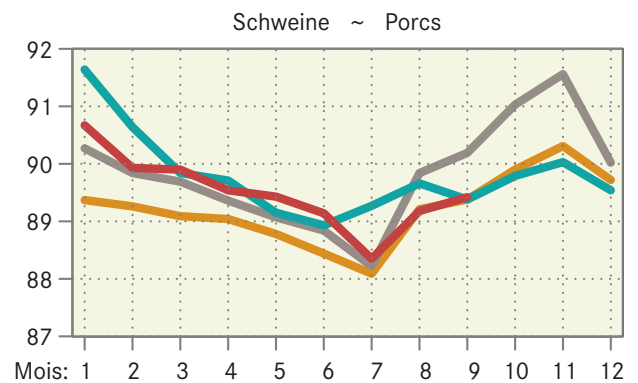
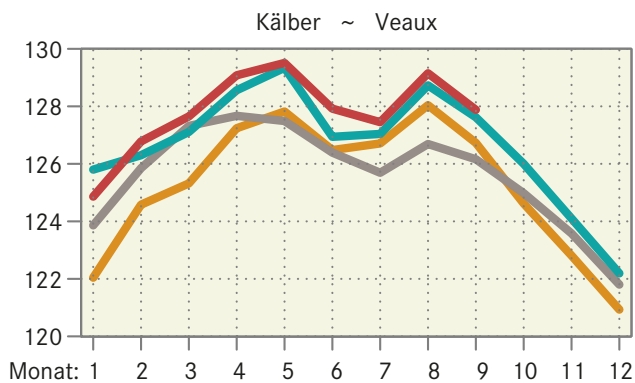
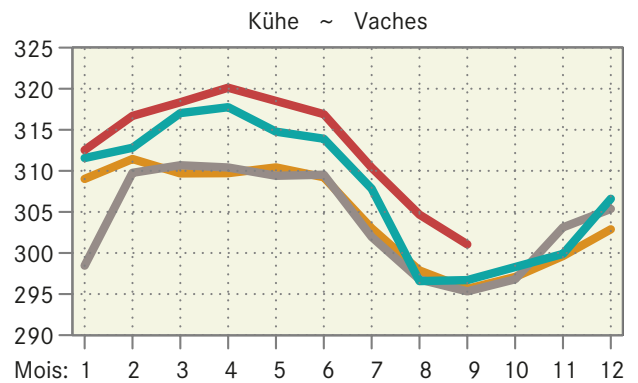
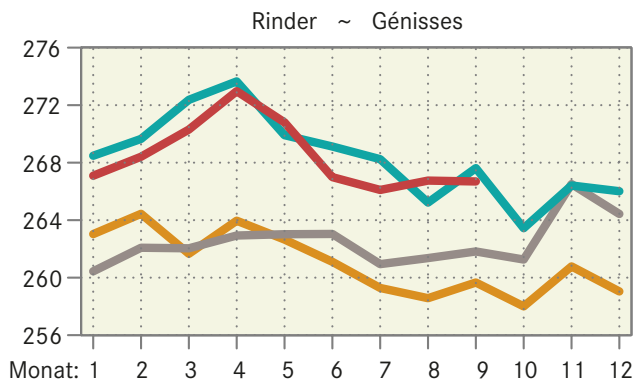
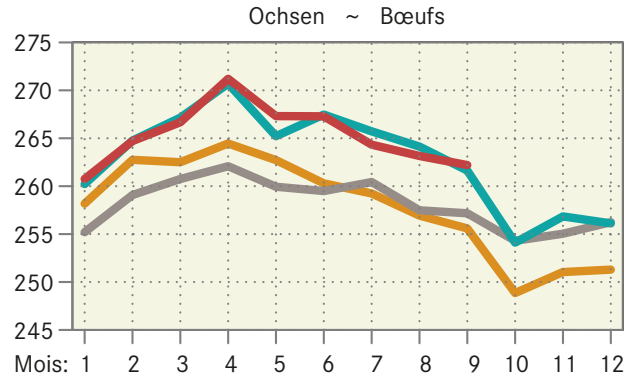
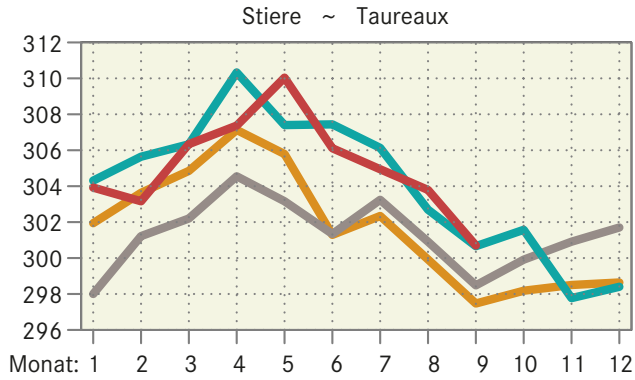
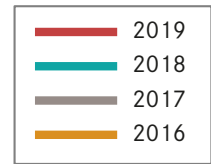

4.5 Kontrollierte Schlachtungen von inländischem Gross- und Kleinvieh Abattages contrôlés de gros et de petit bétail indigène

Ohne Hofschlachtungen in Stück; geniessbar und ungeniessbar
Sans abattages à la ferme, en pièces; propres ou impropres à la consommation

Monate	Stiere ¹		Ochsen		Rinder		Kühe		Kälber	
Mois	Taureaux ¹		Bœufs		Génisses		Vaches		Veaux	
	2018	2019 *	2018	2019 *	2018	2019 *	2018	2019 *	2018	2019 *
Jan	10 669	9 079	3 873	4 180	8 084	8 467	15 428	15 541	18 817	18 441
Feb	8 750	8 249	3 640	3 843	7 433	7 325	11 649	13 077	19 960	18 217
Mrz	9 464	8 871	3 789	4 063	8 095	7 815	12 866	12 139	21 284	20 715
Apr	9 715	8 954	3 499	3 740	7 800	7 876	12 140	13 032	20 257	20 134
Mai	9 921	9 133	3 712	3 808	7 625	8 151	10 616	11 956	19 197	19 193
Jun	9 129	8 230	3 468	3 602	7 171	6 637	10 399	9 446	18 832	17 693
Jul	8 026	7 904	3 289	3 503	6 406	6 755	13 820	13 009	15 554	16 235
Aug	8 593	8 168	3 668	3 457	7 574	6 900	13 800	12 045	17 028	16 591
Sep	8 045	8 417	3 101	3 207	6 613	6 661	13 467	12 780	14 575	15 123
Okt	9 248		3 784		8 460		18 428		15 271	
Nov	11 120		4 524		10 584		15 983		18 445	
Dez	7 843		3 307		7 336		13 651		16 888	
Jahr	110 523		43 654		93 181		162 247		216 108	
Jan - Sep	82 312	77 005	32 039	33 403	66 801	66 587	114 185	113 025	165 504	162 342
	Schweine		Schafe		Ziegen		Equiden		Junges Bankvieh ²	
	Porcs		Moutons		Chèvres		Equidés		Jeune bétail d'égal ²	
	2018	2019 *	2018	2019 *	2018	2019 *	2018	2019 *	2018	2019 *
Jan	242 374	227 522	17 178	18 293	1 217	1 356	157	148	6 686	6 769
Fév	206 992	186 232	19 787	17 456	1 714	1 903	112	103	6 044	6 055
Mar	212 511	192 597	26 056	16 853	12 593	4 578	112	150	5 957	6 011
Avr	209 058	201 078	17 629	27 862	3 780	13 668	137	124	5 408	5 558
Mai	208 357	198 241	19 645	19 883	4 747	3 798	130	110	6 412	6 282
Jun	205 640	190 297	15 159	17 420	2 560	2 806	100	77	6 266	6 198
Jul	213 045	221 730	14 455	15 455	1 287	1 337	83	83	5 872	6 307
Aoû	223 611	199 619	22 742	20 645	2 021	1 607	115	90	6 954	6 435
Sep	201 546	211 082	21 845	21 592	1 813	1 719	116	123	5 943	6 231
Okt	233 471		23 629		3 066		499		7 227	
Nov	215 591		23 439		2 685		448		7 776	
Déc	195 593		21 379		1 948		170		5 655	
Année	2 567 789		242 943		39 431		2 179		76 200	
Jan - sep	1 923 134	1 828 398	174 496	175 459	31 732	32 772	1 062	1 008	55 542	55 846
	Älteres Bankvieh ³		Grosses Rindvieh		Männliche Kälber		Weibliche Kälber		Schlachtsauen	
	Bétail d'égal plus âgé ³		Gros bétail bovin		Veaux mâles		Veaux femelles		Truies de réforme	
	2018	2019 *	2018	2019 *	2018	2019 *	2018	2019 *	2018	2019 *
Jan	15 940	14 957	38 054	37 267	13 159	12 505	5 658	5 936	1 521	1 125
Feb	13 779	13 362	31 472	32 494	14 317	12 680	5 643	5 537	1 273	682
Mrz	15 391	14 738	34 214	32 888	15 400	14 519	5 884	6 196	1 407	811
Apr	15 606	15 012	33 154	33 602	14 692	14 078	5 565	6 056	1 206	691
Mai	14 846	14 810	31 874	33 048	13 661	13 277	5 536	5 916	1 397	855
Jun	13 502	12 271	30 167	27 915	13 220	12 194	5 612	5 499	1 052	654
Jul	11 849	11 855	31 541	31 171	10 692	11 165	4 862	5 070	1 291	723
Aug	12 881	12 090	33 635	30 570	11 601	11 102	5 427	5 489	1 202	753
Sep	11 816	12 054	31 226	31 065	9 604	9 785	4 971	5 338	1 114	690
Okt	14 265		39 920		10 027		5 244		1 277	
Nov	18 452		42 211		11 806		6 639		1 095	
Dez	12 831		32 137		10 881		6 007		934	
Jahr	171 158		409 605		149 060		67 048		14 769	
Jan - Sep	125 610	121 149	295 337	290 020	116 346	111 305	49 158	51 037	11 463	6 984

¹ Inklusiv alte Stiere (Kategorie MA)² 8 bis 12 Monate alt³ Älter als 12 Monate¹ Y inclus les vieux taureaux (catégorie MA)² Agés de 8 à 12 mois³ Agés de plus de 12 mois

Inländische Schlachtungen nach Monat, in tausend Schlachtungen
 Abattages indigènes par mois, en milliers d'abattages

In tausend Schlachtungen ~ En milliers d'abattages

— 2019 — 2018 — 2017 — 2016

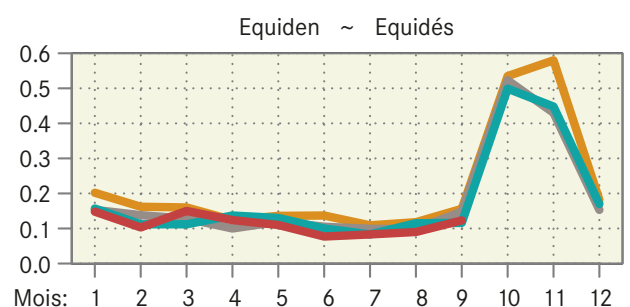
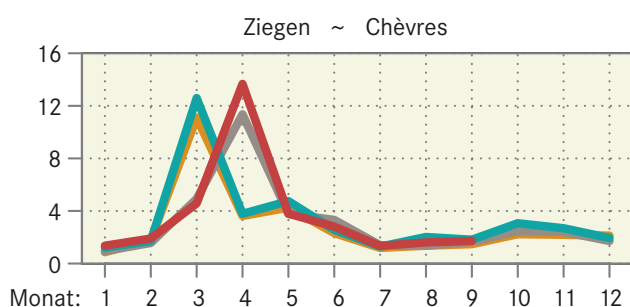
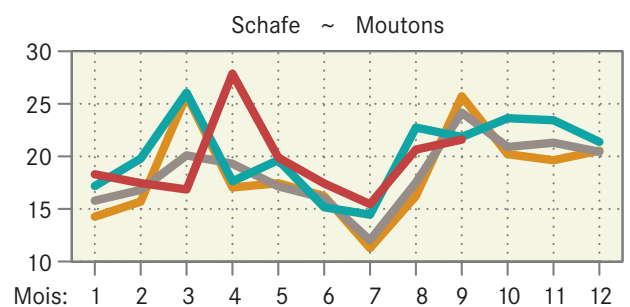
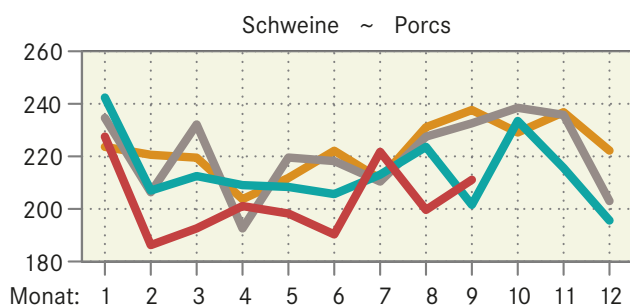
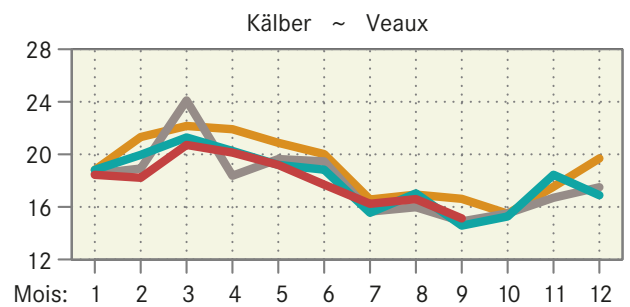
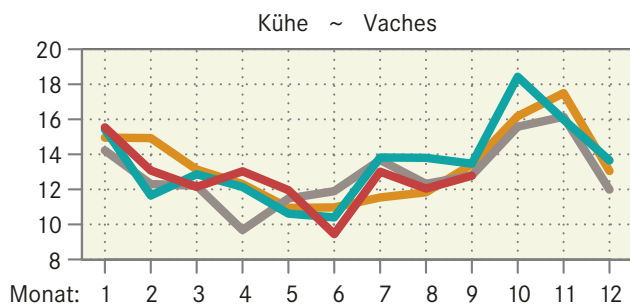
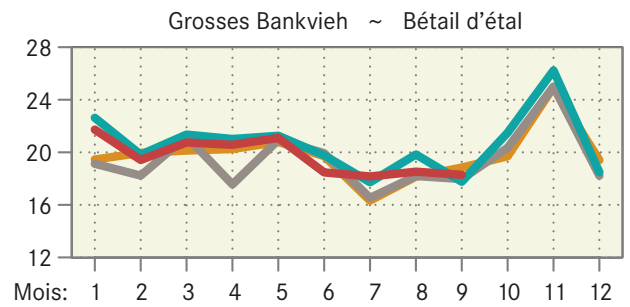
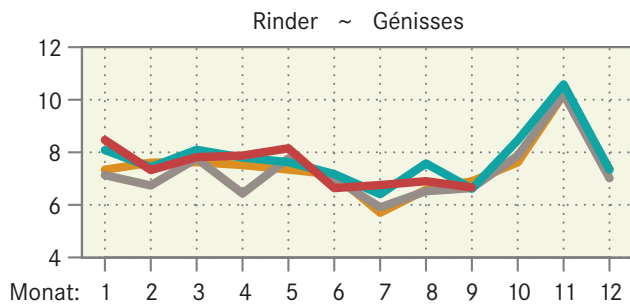
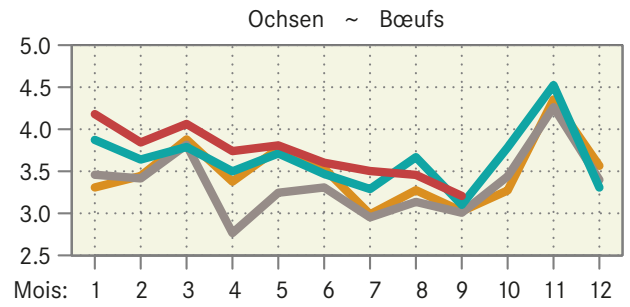
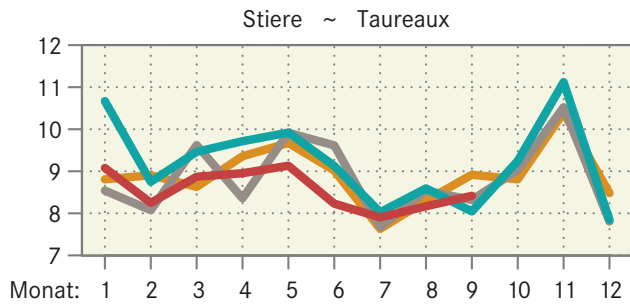

Inländische Schlachtungen über 12 Monate kumuliert
Abattages indigènes cumulés sur 12 mois

In tausend Schlachtungen ~ En milliers d'abattages

— 2019 — 2018 — 2017 — 2016

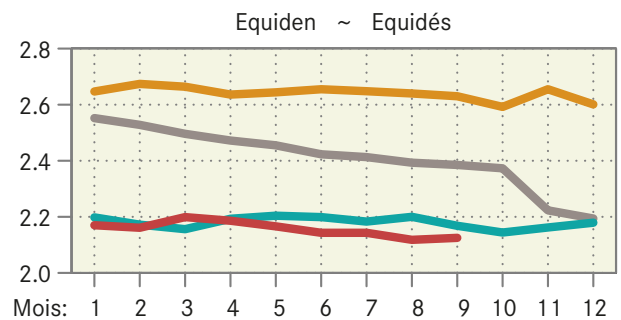
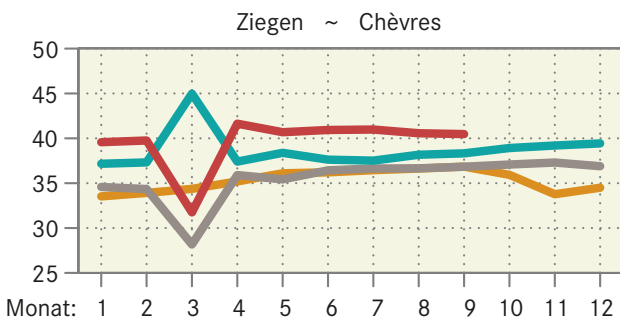
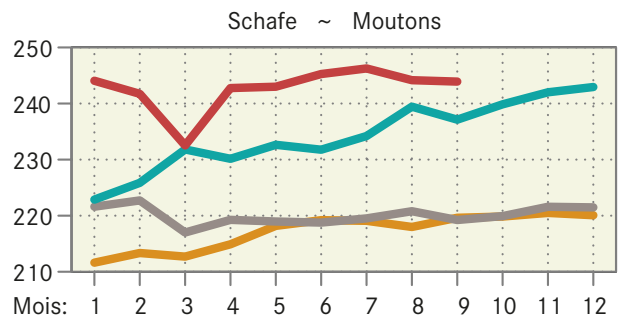
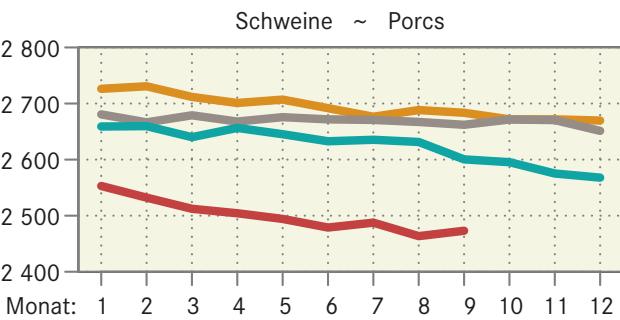
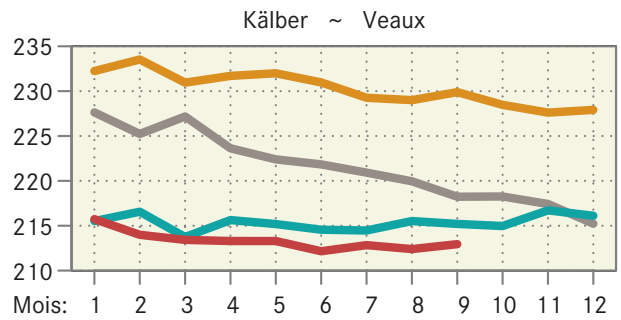
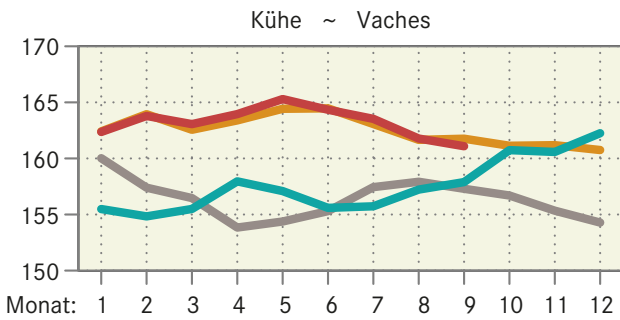
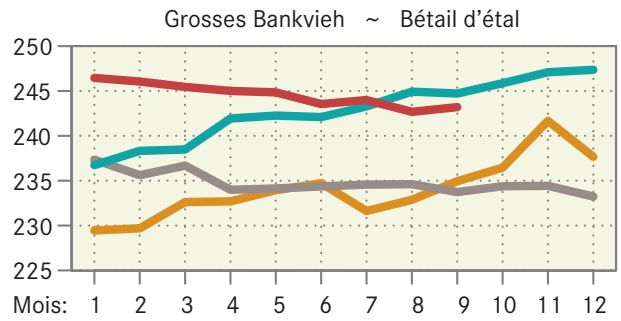
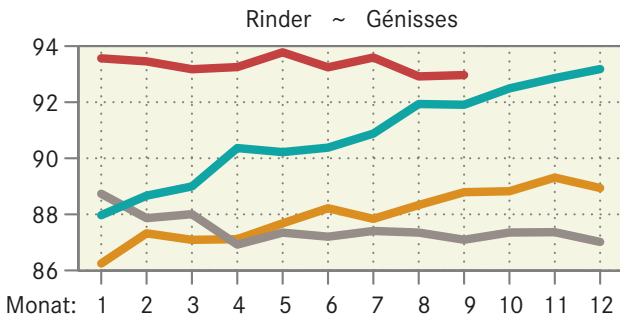
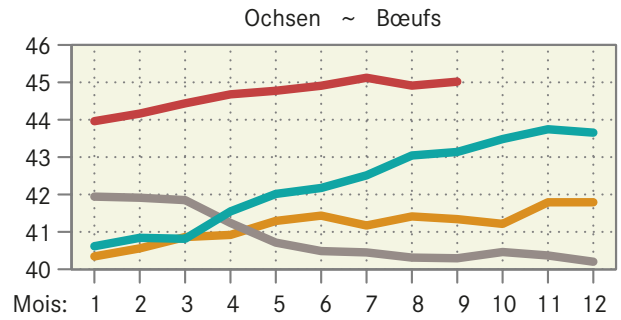
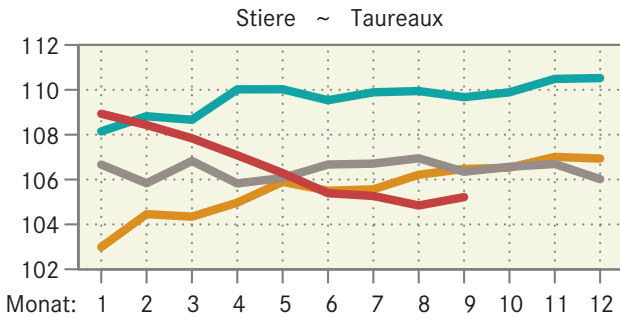

4.6 Fleischproduktion aus kontrollierten Schlachtungen von inländischem Gross- und Kleinvieh Production de viande des abattages contrôlés de gros et de petit bétail indigène

Tonnen Schlachtgewicht gemäss Definition der Schlachtgewichtsverordnung; geniessbar und ungeniessbar

Poids mort, en tonnes, selon définition de l'ordonnance sur le pesage des animaux abattus; propres ou impropres à la consommation

Monate Mois	Stiere ~ Taureaux		Ochsen ~ Bœufs		Rinder ~ Génisses		Kühe ~ Vaches		Grossvieh ~ Gros bétail	
	2018	2019 *	2018	2019 *	2018	2019 *	2018	2019 *	2018	2019 *
Jan	3 247	2 759	1 008	1 090	2 170	2 261	4 807	4 857	11 232	10 968
Feb	2 674	2 501	964	1 017	2 004	1 966	3 644	4 141	9 286	9 626
Mrz	2 899	2 718	1 012	1 084	2 205	2 112	4 079	3 865	10 195	9 778
Apr	3 015	2 752	947	1 014	2 134	2 150	3 858	4 172	9 954	10 088
Mai	3 050	2 832	984	1 018	2 058	2 207	3 342	3 808	9 434	9 865
Jun	2 807	2 519	928	963	1 930	1 772	3 264	2 993	8 929	8 248
Jul	2 457	2 410	874	926	1 718	1 798	4 254	4 038	9 304	9 172
Aug	2 601	2 481	969	910	2 009	1 841	4 093	3 670	9 672	8 902
Sep	2 419	2 531	811	841	1 770	1 776	3 996	3 848	8 996	8 996
Okt	2 789		962		2 229		5 497		11 476	
Nov	3 311		1 162		2 820		4 793		12 086	
Dez	2 340		847		1 952		4 185		9 324	
Jahr	33 555		11 468		24 999		49 812		119 888	
Jan - Sep	25 169	23 504	8 497	8 862	17 999	17 884	35 336	35 392	87 001	85 642
	Kälber ~ Veaux		Rindvieh ~ Bovins		Schweine ~ Porcs		Schafe ~ Moutons		Ziegen ~ Chèvres	
	2018	2019 *	2018	2019 *	2018	2019 *	2018	2019 *	2018	2019 *
Jan	2 367	2 303	13 599	13 271	22 212	20 631	375	400	16	17
Fév	2 521	2 310	11 808	11 935	18 763	16 749	433	389	22	21
Mar	2 705	2 644	12 901	12 423	19 093	17 315	546	371	104	62
Avr	2 604	2 599	12 559	12 687	18 756	18 005	390	586	37	116
Mai	2 483	2 486	11 917	12 351	18 577	17 730	423	438	46	41
Jun	2 391	2 263	11 319	10 511	18 290	16 964	323	378	28	30
Jul	1 976	2 069	11 280	11 241	19 019	19 590	309	336	13	16
Aoû	2 192	2 143	11 864	11 044	20 050	17 802	474	435	29	24
Sep	1 860	1 934	10 856	10 930	18 015	18 876	449	455	28	29
Oct	1 924		13 401		20 964		506		43	
Nov	2 289		14 375		19 411		502		45	
Déc	2 064		11 388		17 515		462		20	
Année	27 377		147 265		230 665		5 193		430	
Jan - sep	21 100	20 751	108 102	106 393	172 775	163 662	3 723	3 789	322	354

Berechnet aufgrund der Schlachtungen gemäss Tabelle 4.5 und der Durchschnittsgewichte gemäss Tabelle 4.4

Calculé sur la base des abattages selon le tableau 4.5 et des poids moyens selon le tableau 4.4

Agristat

Agristat

4.7 Fleisch von Gross- und Kleinvieh Viande de gros et de petit bétail

In Tonnen Schlachtgewicht (SG) oder verkaufsfertig (VFF), ohne Fleischanfall aus nicht kontrollierten Hausschlachtungen und Organteile;
Für Einfuhr und Ausfuhr wurden Auszüge der folgenden Zollkapitel verwendet: 1 (Lebendvieh), 2 (unverarbeitetes Fleisch), 16, 19, 21 (verarbeitetes Fleisch).
En tonnes poids mort (PM) ou prête à la vente (VPV), sans viande d'abattages domestiques non contrôlés et sans abats comestibles;
Pour l'exportation et l'importation, des extraits des chapitres suivants: 1 (animaux vivants), 2 (viande non transformée), 16, 19, 21 (viande transformée).

	Einheit	September			Januar - September			Unité	
		Septembre			Janvier - septembre				
		2018	2019 *	%	2018	2019 *	%		
Rindfleisch (Grossviehfleisch)								Viande de bœuf (gros bétail)	
Inlandproduktion	SG	8 963	8 996	0.4	86 689	85 642	-1.2	PM	Production indigène
Einfuhr in Form von									Importations
Lebendvieh	SG	44	34	-22.4	421	316	-24.8	PM	des animaux vivants
unverarbeitetes Fleisch	VFF	1 245	1 350	8.5	14 600	14 291	-2.1	VPV	de viande non transformée
verarbeitetes Fleisch	VFF	201	214	6.3	1 978	2 033	2.8	VPV	de viande transformée
Ausfuhr									Exportations
unverarbeitetes Fleisch	VFF	365	329	-10.0	2 861	2 832	-1.0	VPV	de viande non transformée
verarbeitetes Fleisch	VFF	54	50	-8.3	513	483	-6.0	VPV	de viande transformée
Kalbfleisch									Viande de veau
Inlandproduktion	SG	1 853	1 934	4.3	21 024	20 751	-1.3	PM	Production indigène
Einfuhr in Form von									Importations
Lebendvieh	SG	19	17	-7.5	179	155	-13.5	PM	des animaux vivants
unverarbeitetes Fleisch	VFF	54	20	-62.8	222	167	-24.6	VPV	de viande non transformée
verarbeitetes Fleisch	VFF	-	-	...	-	-	...	VPV	de viande transformée
Ausfuhr									Exportations
unverarbeitetes Fleisch	VFF	0	0	-85.8	9	2	-83.4	VPV	de viande non transformée
verarbeitetes Fleisch	VFF	-	-	...	-	-	...	VPV	de viande transformée
Schweinefleisch									Viande de porc
Inlandproduktion	SG	17 981	18 876	5.0	172 456	163 662	-5.1	PM	Production indigène
Einfuhr in Form von									Importations
Lebendvieh	SG	11	8	-32.3	50	74	47.7	PM	des animaux vivants
unverarbeitetes Fleisch	VFF	329	678	...	3 804	7 726	...	VPV	de viande non transformée
verarbeitetes Fleisch	VFF	313	331	5.6	3 294	3 322	0.8	VPV	de viande transformée
Ausfuhr									Exportations
unverarbeitetes Fleisch	VFF	31	74	...	843	630	-25.3	VPV	de viande non transformée
verarbeitetes Fleisch	VFF	38	38	-0.5	426	353	-17.1	VPV	de viande transformée
Schafffleisch									Viande de mouton
Inlandproduktion	SG	448	455	1.5	3 719	3 789	1.9	PM	Production indigène
Einfuhr in Form von									Importations
Lebendvieh	SG	-	-	...	-	-	...	PM	des animaux vivants
unverarbeitetes Fleisch	VFF	648	683	5.5	4 614	4 240	-8.1	VPV	de viande non transformée
verarbeitetes Fleisch	VFF	1	1	24.1	17	24	41.9	VPV	de viande transformée
Ausfuhr									Exportations
unverarbeitetes Fleisch	VFF	-	0	...	11	3	-75.1	VPV	de viande non transformée
verarbeitetes Fleisch	VFF	0	1	...	1	5	...	VPV	de viande transformée
Total Fleisch von Schlachttieren									Total de la viande d'animaux de boucherie
Inlandproduktion	SG	29 246	30 261	3.5	283 888	273 844	-3.5	PM	Production indigène
Einfuhr in Form von									Importations
Lebendvieh	SG	74	59	-20.1	650	545	-16.1	PM	des animaux vivants
unverarbeitetes Fleisch	VFF	2 275	2 731	20.1	23 240	26 425	13.7	VPV	de viande non transformée
verarbeitetes Fleisch	VFF	516	546	5.9	5 289	5 379	1.7	VPV	de viande transformée
Ausfuhr									Exportations
unverarbeitetes Fleisch	VFF	397	403	1.7	3 724	3 466	-6.9	VPV	de viande non transformée
verarbeitetes Fleisch	VFF	92	88	-4.5	941	841	-10.6	VPV	de viande transformée

Fleischproduktion gemäss Tabelle 4.6

Production de viande selon tableau 4.6

Agristat

Agristat

4.8 Fleisch von Gross- und Kleinvieh, verkaufsfertig Viande de gros et de petit bétail, prête à la vente

In Tonnen, ohne Fleischanfall aus nicht kontrollierten Hofschlachtungen und Organteile. Für Einfuhr und Ausfuhr wurden Auszüge der folgenden Zollkapitel verwendet: 1 (Lebendvieh), 2, 16, 19, 21 (Fleisch).

En tonnes, sans viande d'abattages domestiques non contrôlés et sans abats comestibles. Pour l'exportation et l'importation, des extraits des chapitres suivants: 1 (animaux vivants), 2, 16, 19, 21 (viande).

	September			Januar - September			
	Septembre			Janvier - septembre			
	2018	2019 *	%	2018	2019 *	%	
Rindfleisch (Grossviehfleisch)							Viande de bœuf (gros bétail)
Inlandproduktion	5 805	5 834	0.5	56 308	55 578	-1.3	Production indigène
Einfuhr in Form von							Importations
Lebendvieh	29	22	-22.6	273	205	-25.0	des animaux vivants
Fleisch	1 446	1 564	8.2	16 579	16 323	-1.5	de viande
Total	1 475	1 587	7.6	16 852	16 529	-1.9	Total
Ausfuhr	419	378	-9.8	3 374	3 315	-1.8	Exportations
Verfügbar	6 860	7 042	2.7	69 786	68 792	-1.4	Disponible
%-Anteil der Einfuhr	21.5	22.5		24.1	24.0		Importation en %
Kalbfleisch							Viande de veau
Inlandproduktion	1 260	1 315	4.3	14 296	14 111	-1.3	Production indigène
Einfuhr in Form von							Importations
Lebendvieh	13	12	-7.5	122	105	-13.5	des animaux vivants
Fleisch	54	20	-62.8	222	167	-24.6	de viande
Total	66	32	-52.3	344	273	-20.7	Total
Ausfuhr	0	0	-85.8	9	2	-83.4	Exportations
Verfügbar	1 327	1 347	1.5	14 631	14 382	-1.7	Disponible
%-Anteil der Einfuhr	5.0	2.4		2.3	1.9		Importation en %
Schweinefleisch							Viande de porc
Inlandproduktion	13 306	13 969	5.0	127 618	121 110	-5.1	Production indigène
Einfuhr in Form von							Importations
Lebendvieh	8	6	-32.3	37	55	47.7	des animaux vivants
Fleisch	642	1 009	57.1	7 098	11 048	55.7	de viande
Total	650	1 014	56.0	7 135	11 103	55.6	Total
Ausfuhr	69	112	61.6	1 269	983	-22.6	Exportations
Verfügbar	13 887	14 870	7.1	133 483	131 230	-1.7	Disponible
%-Anteil der Einfuhr	4.7	6.8		5.3	8.5		Importation en %
Schafffleisch							Viande de mouton
Inlandproduktion	336	341	1.5	2 789	2 842	1.9	Production indigène
Einfuhr in Form von							Importations
Lebendvieh	-	-	...	-	-	...	des animaux vivants
Fleisch	649	685	5.5	4 631	4 265	-7.9	de viande
Total	649	685	5.5	4 631	4 265	-7.9	Total
Ausfuhr	0	1	...	12	8	-35.6	Exportations
Verfügbar	985	1 025	4.1	7 407	7 098	-4.2	Disponible
%-Anteil der Einfuhr	65.9	66.8		62.5	60.1		Importation en %
Total Fleisch von Schlachttieren							Total de la viande d'animaux de boucherie
Inlandproduktion	20 708	21 459	3.6	201 011	193 640	-3.7	Production indigène
Einfuhr in Form von							Importations
Lebendvieh	50	40	-20.3	432	365	-15.5	des animaux vivants
Fleisch	2 790	3 277	17.5	28 529	31 804	11.5	de viande
Total	2 840	3 317	16.8	28 961	32 169	11.1	Total
Ausfuhr	489	492	0.5	4 665	4 307	-7.7	Exportations
Verfügbar	23 058	24 284	5.3	225 307	221 502	-1.7	Disponible
%-Anteil der Einfuhr	12.3	13.7		12.9	14.5		Importation en %

Fleischproduktion gemäss Tabelle 4.6

Production de viande selon tableau 4.6

Agristat

Agristat

Fleisch von Gross- und Kleinvieh, verkaufsfertig
Viande de gros et de petit bétail, prête à la vente

Inlandproduktion Production indigène Importe Importations Verfügbare Menge Quantité disponible

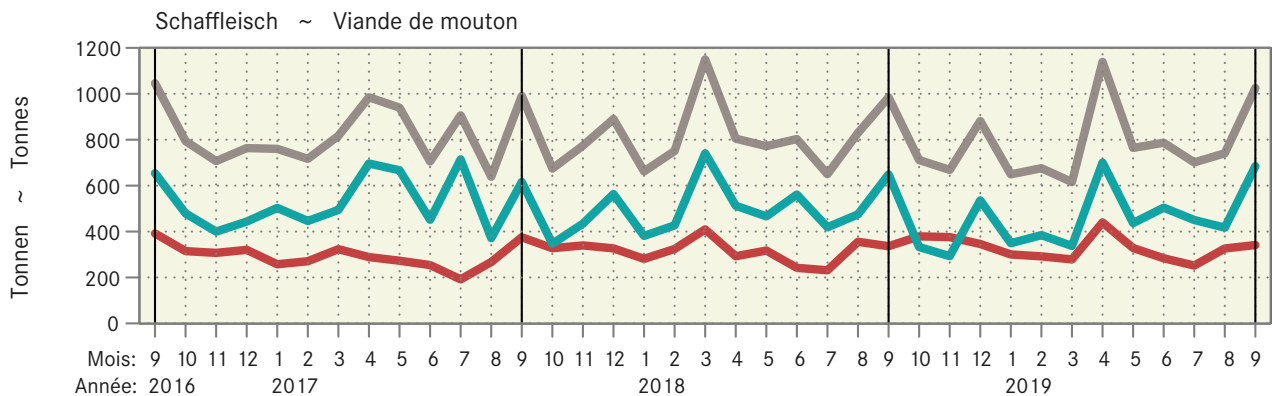
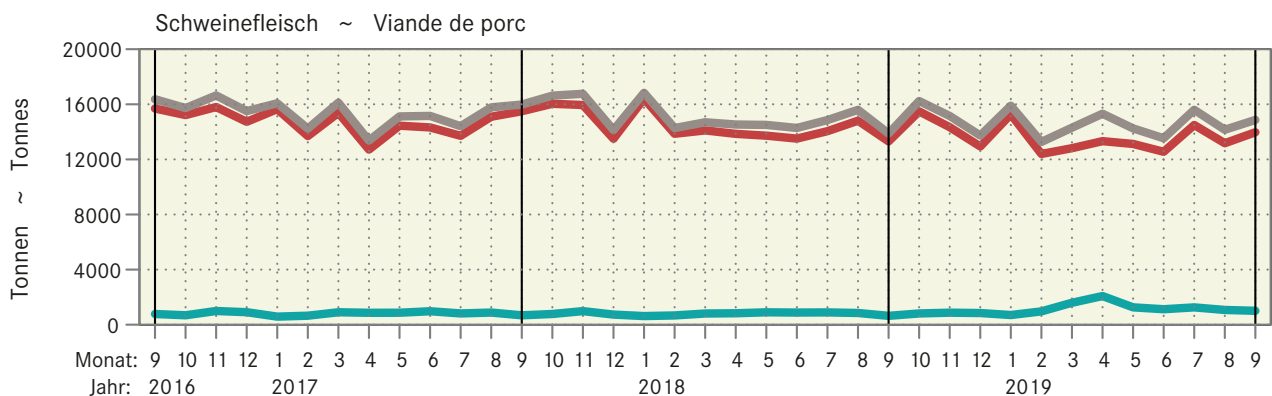
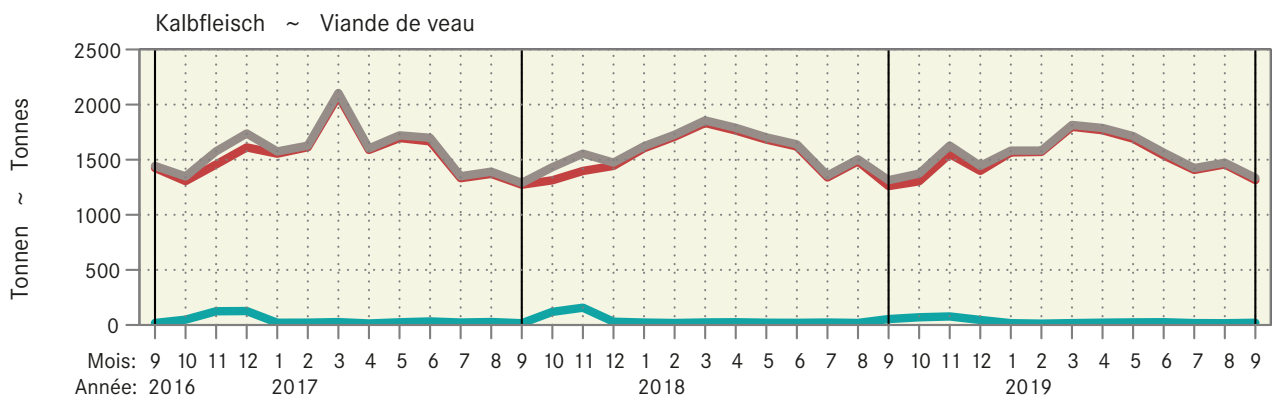
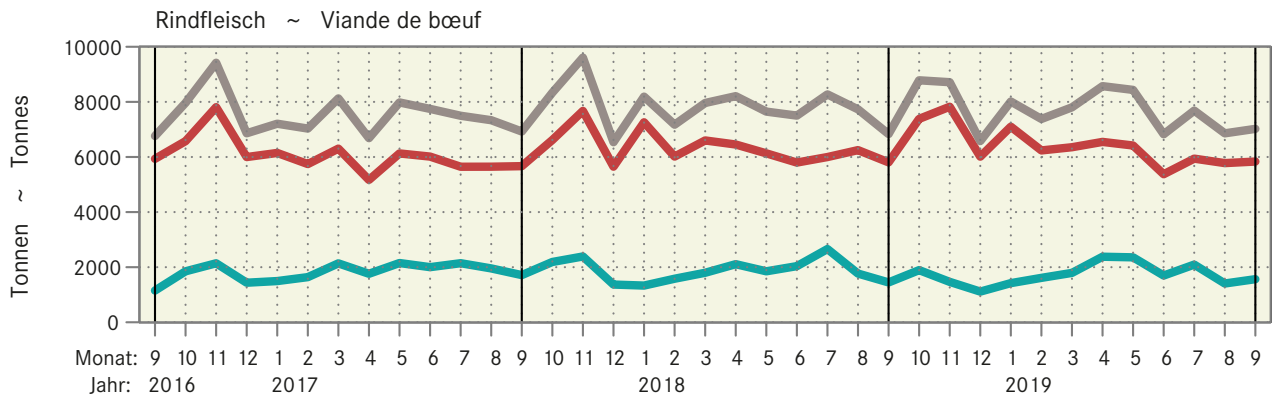

Fleisch von Gross- und Kleinvieh, verkaufsfertig
Viande de gros et de petit bétail, prête à la vente

Über 12 Monate kumulierte Werte, in tausend Tonnen ~ Valeurs cumulées sur 12 mois, en milliers de tonnes

2019 2018 2017 2016

Produktion ~ Production

Einfuhr ~ Importation

Verfügbar ~ Disponible

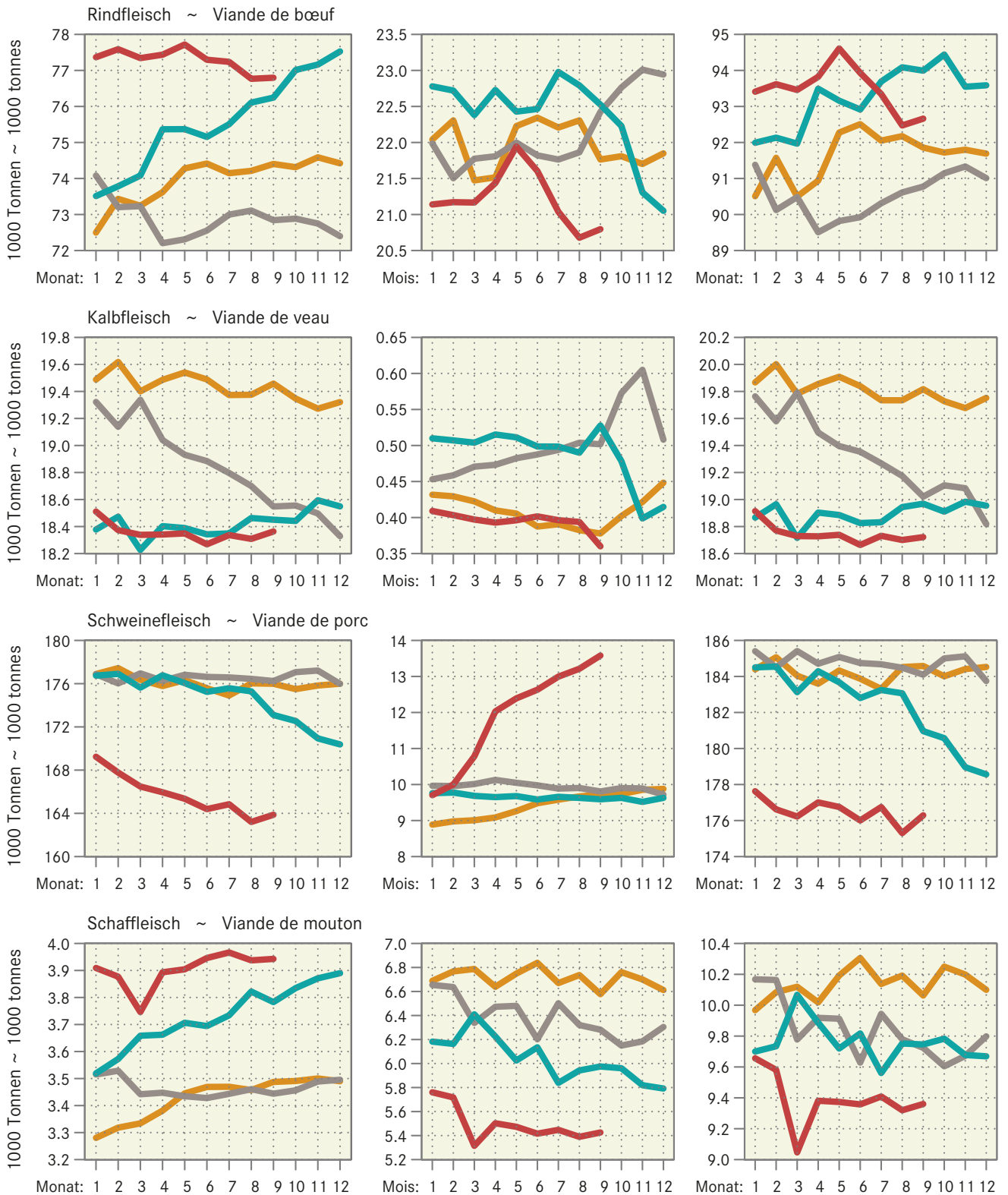

4.9 Produktion und Einfuhr von Eiern Production et importation d'œufs

Position	Einheit Unité	September			Januar - September			Position
		Septembre			Janvier - septembre			
		2018	2019	%	2018	2019	%	
Inlandproduktion ¹	1000 St. ~ Pce	79 584	80 343	1.0	7 16 612	737 898	3.0	Production indigène ¹
Einfuhr								Importation
Gesamteinfuhr nach Gewicht								Importation par poids
Schaleneier ²	t	1 808	2 060	13.9	18 762	19 018	1.4	Œufs en coquille ²
Flüssigeier ³	t	586	862	47.3	5 736	6 475	12.9	Œufs liquides ³
Trockeneier ⁴	t	65	76	16.8	533	471	-11.8	Œufs secs ⁴
Bruteier ⁵	t	204	210	3.3	2 055	2 068	0.6	Œufs à couvrir ⁵
Zur menschlichen Ernährung, umgerechnet in Stück								Pour l'alimentation humaine, converti en pièces
Schaleneier ⁶	1000 St. ~ Pce	29 996	34 170	13.9	311 244	315 494	1.4	Œufs en coquille ⁶
Flüssigeier ⁷	1000 St. ~ Pce	12 053	17 750	47.3	118 040	133 263	12.9	Œufs liquides ⁷
Trockeneier ⁸	1000 St. ~ Pce	5 224	6 100	16.8	42 674	37 644	-11.8	Œufs secs ⁸
Total	1000 St. ~ Pce	47 272	58 020	22.7	471 958	486 402	3.1	Total
Verfügbar zur menschlichen Ernährung	1000 St. ~ Pce	126 856	138 363	9.1	1 188 570	1 224 300	3.0	Disponible pour l'alimentation humaine
Einfuhr von Schaleneiern (ohne Bruteier)								Importations d'œufs en coquille (sans les œufs à couvrir)
Wert franko Grenze	1000 CHF	2 992	3 289	9.9	32 332	31 645	-2.1	Valeur franco frontière
Preis franko Grenze	Rp./Ei ~ Ct./œuf	10	10	-3.5	10	10	-3.4	Prix franco frontière

¹ Schätzung auf der Basis der monatlichen Einstellungen von Junghennen
² Zolltarifnummern: 0407.2110, 2190, 2910, 2990, 9010, 9090
³ Zolltarifnummern: 0408.1910, 1990, 9910, 9990, 3502.1910, 1990
⁴ Zolltarifnummern: 0408.1110, 1190, 9110, 9190, 3502.1110, 1190
⁵ Zolltarifnummern: 0407.1110, 1190, 1910, 1990
⁶ Berechnungsgrundlage: 1kg Schaleneier = 16.6 Eier
⁷ Berechnungsgrundlage: 1kg Flüssigeier ohne Schale = 20.58 Eier
⁸ Berechnungsgrundlage: 1kg Trockeneier ohne Schale = 80 Eier

¹ Estimation sur la base de la mise en poulailler mensuelle de poulettes
² Numéros du tarif douanier: 0407.2110, 2190, 2910, 2990, 9010, 9090
³ Numéros du tarif douanier: 0408.1910, 1990, 9910, 9990, 3502.1910, 1990
⁴ Numéros du tarif douanier: 0408.1110, 1190, 9110, 9190, 3502.1110, 1190
⁵ Numéros du tarif douanier: 0407.1110, 1190, 1910, 1990
⁶ Base de calcul: 1 kg d'œufs en coquille = 16.6 œufs
⁷ Base de calcul: 1 kg d'œufs liquides sans coquille = 20.58 œufs
⁸ Base de calcul: 1 kg d'œufs secs sans coquille = 80 œufs

Agristat; Aviforum; Eidgenössische Zollverwaltung (EZV)

Agristat; Aviforum; Administration fédérale des douanes (AFD)

Importe und Inlandproduktion von Eiern Importation et production indigène d'œufs

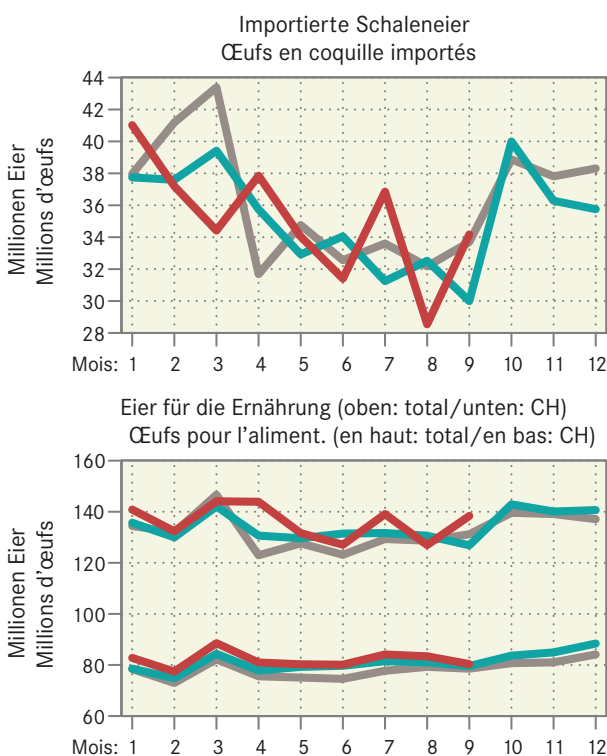
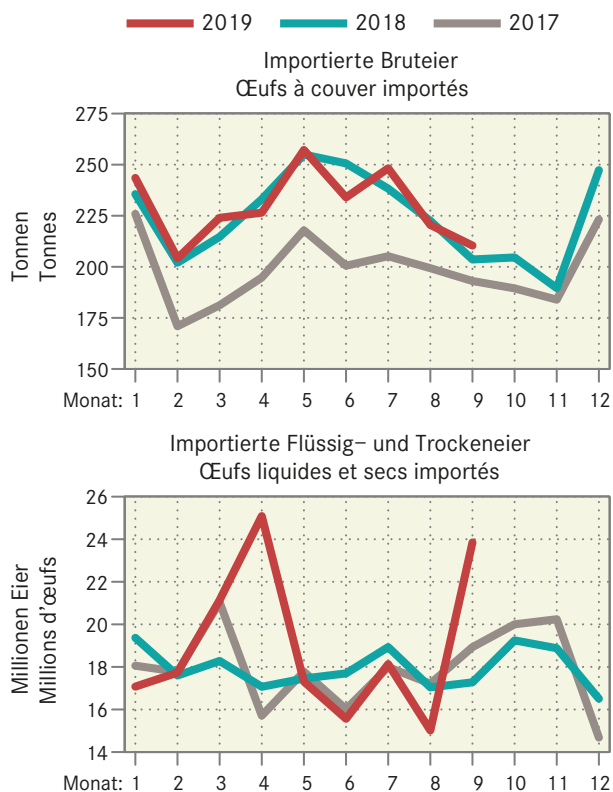

4.10 Schlachtgeflügelproduktion, monatlich erfasste Menge Production de volaille de boucherie, quantité relevée mensuellement

In Tonnen, ohne Suppenhühner, ohne Organteile, geniessbar und ungeniessbar
En tonnes, sans les poules à bouillir, sans les abats, propres ou impropres à la consommation

Organisation, Erzeugnis	September			Januar - September			Organisation, produit
	Septembre			Janvier - septembre			
	2018	2019	%	2018	2019	%	
Wareneingang, Lebendgewicht							Entrée d'animaux, poids vif
Bell Poulets	3 528	3 765	6.7	32 911	32 047	-2.6	Bell Poulets
Micarna Poulets	4 497	4 922	9.5	41 977	45 388	8.1	Micarna Poulets
Andere Poulets	156	165	5.6	1 394	1 379	-1.1	Autres Poulets
Truten	10	12	20.2	127	102	-19.4	Dindes
Übriges Geflügel	-	-	45.1	2	2	8.6	Autre volaille
Frifag Poulets	1 450	1 607	10.8	14 047	14 948	6.4	Frifag Poulets
Truten	193	232	20.0	1 763	1 807	2.5	Dindes
Kneuss Poulets	1 042	840	-19.4	11 018	8 599	-22.0	Kneuss Poulets
Lebendgewicht total	10 875	11 542	6.1	103 239	104 272	1.0	Poids vif, total
	2018	2019	Veränd. in t	2018	2019	Variation en t	
Wareneingang, Schlachtgewicht							Entrée d'animaux, poids mort ¹
Bell Poulets	2 505	2 673	169	23 367	22 753	-614	Bell Poulets
Micarna Poulets	3 193	3 495	302	29 804	32 226	2 422	Micarna Poulets
Andere Poulets	111	117	6	990	979	-11	Autres Poulets
Truten	8	10	2	98	79	-19	Dindes
Übriges Geflügel	-	-	-	1	1	-	Autre volaille
Frifag Poulets	1 029	1 141	112	9 973	10 613	640	Frifag Poulets
Truten	149	178	30	1 358	1 391	34	Dindes
Kneuss Poulets	739	596	-143	7 823	6 105	-1 718	Kneuss Poulets
Schlachtgewicht total	7 733	8 210	476	73 413	74 147	734	Poids mort, total

¹ Die Schlachtausbeute
- Poulet: 0.71
- Truten: 0.77
- Übriges Geflügel (Enten, Gänsen, Perlhühner, Wachteln): 0.51

¹ Rendement à l'abattage
- Poulet: 0.71
- Dinde: 0.77
- Autre volaille (canards, oies, pintades, cailles): 0.51

Geflügelschlächtereien; Berechnungen durch Agristat

Abattoirs de volailles; calculs par Agristat

4.11 Produktion, Einfuhr, Ausfuhr und Verbrauch von Geflügelfleisch Production, importations, exportations et consommation de viande de volaille

In Tonnen Schlachtgewicht (SG) oder verkaufsfertig (VFF), geniessbar und ungeniessbar. Für Einfuhr und Ausfuhr wurden Auszüge der folgenden Zollkapitel verwendet: 2 (unverarbeitetes Fleisch), 16 und 19 (verarbeitetes Fleisch).

En tonnes poids mort (PM) ou prête à la vente (VPV), propre ou impropre à la consommation. Pour l'exportation et l'importation, des extraits des chapitres suivants sont considérés: 2 (viande non transformée), 16 et 19 (viande transformée).

Position	Einheit	September			Januar - September			Unité	Position
		Septembre			Janvier - septembre				
		2018	2019	%	2018	2019	%		
Inlandproduktion, Eigenverbrauch der Produzenten und Markt ¹	SG VFF	7 774 5 971	8 253 6 336	6.2 6.1	73 802 56 681	74 540 57 248	1.0 1.0	PM VPV	Production indigène, autoconsommation par les producteurs et vente ¹
Einfuhr									Importations
unverarbeitetes Fleisch	VFF	3 228	2 929	-9.2	28 862	28 197	-2.3	VPV	de viande non transformée
verarbeitetes Fleisch	VFF	561	577	2.9	5 200	5 373	3.3	VPV	de viande transformée
Total	VFF	3 789	3 506	-7.5	34 062	33 569	-1.4	VPV	Total
Ausfuhr									Exportations
unverarbeitetes Fleisch	VFF	17	35	...	246	300	21.9	VPV	de viande non transformée
verarbeitetes Fleisch	VFF	59	138	...	874	1 350	54.4	VPV	de viande transformée
Total	VFF	76	173	...	1 120	1 650	47.3	VPV	Total
Verfügbar	VFF	9 683	9 669	-0.1	89 623	89 168	-0.5	VPV	Disponible
Inlandanteil	%	62	66	6.3	63	64	1.5	%	Part indigène

¹ Ohne Suppenhühner, ohne Organteile

¹ Sans les poules à bouillir, sans les abats

Eidgenössische Zollverwaltung (EZV); Agristat

Administration fédérale des douanes (AFD); Agristat

Verfügbare Menge, Inlandproduktion und Importe von Geflügelfleisch Quantité disponible, production indigène et importation de viande de volaille

Verkaufsfertiges Fleisch (VFF) in Tonnen ~ Viande prête à la vente (VPV) en tonnes

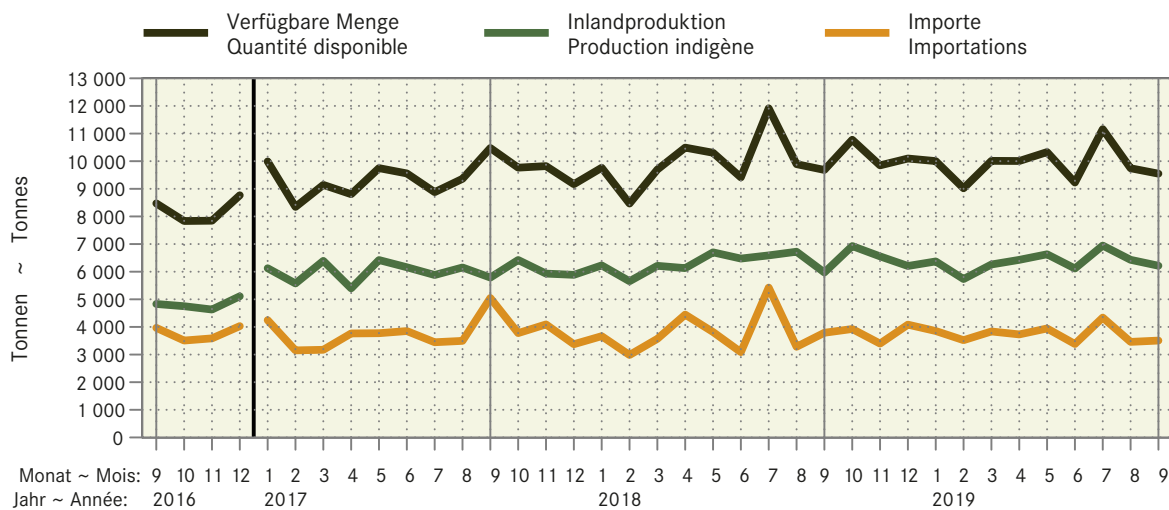

Monat ~ Mois: 1 2 3 4 5 6 7 8 9 10 11 12

Jahr ~ Année: 2016 2017 2018 2019

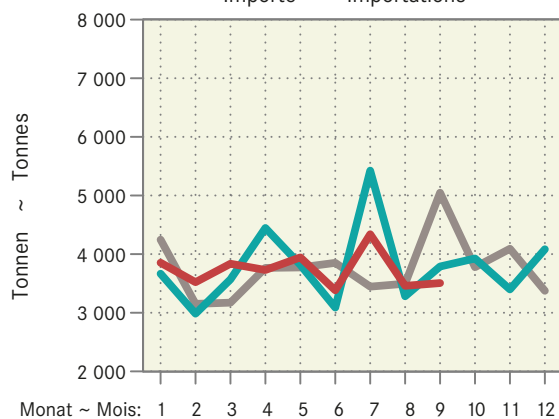
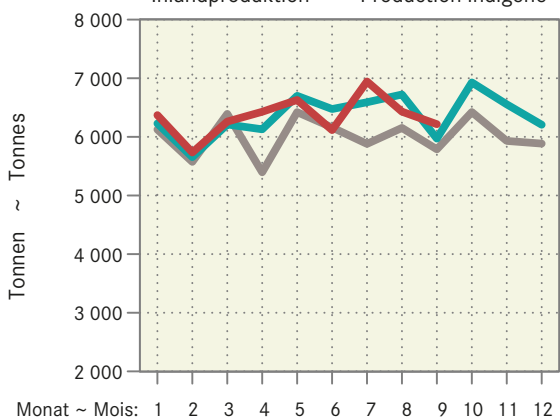

4.12 Produktion von Küken, mutmasslicher Anfall von Junghennen und Pouletfleisch Production de poussins, production estimée de poulettes et de viande de poulet

Monate	Inländische Hennenkükenproduktion und Einfuhr ¹ , Stück				Inländische Mastkükenproduktion und Einfuhr ¹ , Stück			
Mois	Production indigène de poussins de poules pondeuses et importation ¹ , pièces				Production indigène de poussins de type chair et importation ¹ , pièces			
	2017	2018	2019	%	2017	2018	2019	%
Januar	339 897	360 295	391 229	8.6	5 783 180	6 132 390	6 176 610	0.7
Februar	268 323	243 398	282 684	16.1	5 340 380	5 579 881	5 421 731	-2.8
März	348 990	299 716	270 594	-9.7	5 937 838	6 342 869	6 420 115	1.2
April	300 237	339 622	303 007	-10.8	5 823 485	6 202 929	6 006 568	-3.2
Mai	325 217	380 808	463 918	21.8	6 271 544	6 553 244	6 395 957	-2.4
Juni	363 805	381 157	450 816	18.3	5 640 503	6 141 474	6 122 210	-0.3
Juli	127 034	134 787	132 491	-1.7	5 983 526	6 597 149	6 476 443	-1.8
August	172 033	118 480	110 846	-6.4	5 759 607	6 539 935	6 283 539	-3.9
September	425 127	429 585	391 175	-8.9	5 934 475	6 298 867	5 906 844	-6.2
Oktober	77 567	124 108			5 889 210	6 539 188		
November	69 191	76 823			5 601 862	6 007 951		
Dezember	374 904	281 798			5 967 935	5 888 747		
Jahr	3 192 325	3 170 576			69 933 545	74 824 624		

Monate	Junghennenanfall (-einstellungen) ² , Stück				Poulets ³ , Tonnen			
Mois	Production de poulettes (mise en poulaier) ² , pièces				Poulets ³ , tonnes			
	2018	2019	2020	%	2017	2018	2019	%
Janvier	166 872	114 925	107 521	-6.4	7 373	7 276	7 482	2.8
Février	412 373	416 697	379 440	-8.9	7 402	7 610	7 588	-0.3
Mars	75 240	120 384			6 995	7 366	7 294	-1.0
Avril	67 115	74 518			7 093	7 498	7 447	-0.7
Mai	363 657	273 344			7 396	7 890	7 815	-0.9
Juin	349 486	379 492			7 606	8 022	7 800	-2.8
Juillet	236 096	274 204			7 491	7 983	7 872	-1.4
Août	290 725	262 476			7 310	8 011	7 517	-6.2
Septembre	329 433	293 917			7 385	8 262	8 024	-2.9
Octobre	369 384	450 000			7 354	8 074	7 666	-5.1
Novembre	369 722	437 292			7 436	8 074		
Décembre	130 743	128 517			7 226	7 891		
Année	3 160 847	3 225 767			88 068	93 955		

¹ Die Wochenmeldungen werden jeweils anhand der Zahl der Wochentage auf die Monate aufgeteilt

² Annahme: Abgang von 3% der Küken bis zum Legebeginn nach rund 5 Monaten

³ Annahmen: Abgang von 2.5% der Küken bis zur Schlachtreife nach rund 45 Tagen, durchschnittliches Schlachtgewicht von 1.29 kg

¹ Les indications des rapports hebdomadaires sont réparties sur les mois en fonction du nombre des jours de chaque semaine et leur appartenance aux mois respectifs

² Supposition: Mortalité de 3% des poussins entre la naissance et le début de la ponte environ 5 mois plus tard

³ Suppositions: Mortalité de 2.5% jusqu'à la fin de la période d'engraissement après 45 jours, poids mort moyen de 1.29 kg

Aviforum; Berechnungen durch Agristat

Aviforum; calculs par Agristat

4.13 Nettoerzeugung von Fleisch in den EU-Ländern Production nette de viande dans les pays de l'UE

In tausend Tonnen ~ En milliers de tonnes

Länder	Rinder und Kälber, Nettoerzeugung (Schlachtungen)					Schweine, Nettoerzeugung (Schlachtungen)					Pays
	Bovins (Total), Production nette (abattages)					Porcs, Production nette (abattages)					
	2014	2015	2016	2017	2018	2014	2018	2016	2017	2018	
Belgien	257.7	267.9	278.4	281.5	277.3	1 118.3	1 124.3	1 060.5	1 044.6	1 073.1	Belgique
Dänemark	125.6	120.6	129.4	124.0	129.2	1 593.9	1 598.7	1 566.6	1 530.0	1 581.3	Danemark
Deutschland	1 128.0	1 124.0	1 148.0	1 124.0	1 102.0	5 507.0	5 562.0	5 579.0	5 455.0	5 343.0	Allemagne
Griechenland	46.0	41.9	40.2	44.1	39.6	96.2	90.0	93.5	81.2	81.8	Grèce
Spanien	578.6	626.1	637.0	643.9*	669.0	3 620.2	3 854.7	4 181.1	4 298.9 *	4 530.5	Espagne
Frankreich	1 419.2	1 452.8	1 464.2	1 442.2	1 460.0	2 157.9	2 162.9	2 206.4	2 177.3 *	2 181.5	France
Irland	581.8	564.1	588.4	617.0	622.5	254.1	276.4	282.7	294.2	303.3	Irlande
Italien	709.4	788.3	809.7	756.4	809.2	1 327.8	1 485.8	1 544.1	1 467.0	1 470.7	Italie
Luxemburg	8.5	9.1	9.4	9.5	9.9	11.9	12.3	13.8	12.8	12.7	Luxembourg
Niederlande	376.2	382.5	416.1	438.9	459.2	1 370.9	1 456.2	1 452.8	1 455.7	1 535.9	Pays-Bas
Österreich	221.6	228.8	227.4	226.1	233.5	525.6	527.8	511.5	505.4	509.5	Autriche
Portugal	79.8	88.6	91.1	91.1	93.8	360.0	377.5	375.4	356.5	361.5	Portugal
Finnland	82.3	85.8	86.4	85.4	86.5	186.1	191.9	190.1	179.3	167.4	Finland
Schweden	142.0	144.0	131.3	132.1	136.9	236.2	233.5	233.9	239.8	248.9	Suède
Ver. Königreich	877.6	883.2	911.7	904.7	922.7	862.1	898.3	919.2 *	902.6	926.7	Royaume-Uni
Tschechien	65.5	68.3	71.9	67.7	71.6	236.0	227.7	220.3	211.0	210.9	Rép. Tchèque
Estland	...	9.6	9.4	9.0	8.6	40.6	42.4	42.8	41.8	43.4	Estonie
Zypern	4.6	5.0	7.7	8.3	5.3	42.6	43.4	43.9	43.6	41.8	Chypre
Lettland	17.0	17.4	17.7	16.8	15.9	28.2	29.3	31.2	33.3	36.5	Lettonie
Litauen	29.3	44.1	42.3	40.9	40.3	66.7	66.2	6.4	60.9	63.5	Lituanie
Ungarn	23.1	26.4	28.1	27.2	29.2	368.6	409.3	431.8	434.6	435.8	Hongrie
Malta	1.1	1.0	1.2	1.1	1.1	6.2	5.6	4.9	4.7	4.4	Malte
Polen	412.7	471.0	501.5	558.6	564.7	1 838.5	1 906.1	1 963.0	1 990.5	2 082.4	Pologne
Slowenien	31.6	33.6	35.7	35.8	34.9	20.2	20.2 *	22.7	21.9	22.3	Slovénie
Slowakei	8.8	8.4	8.3	7.8	8.1	33.8	45.2	48.3	49.5	57.4	Slovaquie
Bulgarien	4.8	5.3	6.7	7.4	7.2	53.7	60.7	65.7	71.3	80.0	Bulgarie
Rumänien	29.2	44.5	57.5	59.1	49.9	327.9	330.5	337.0	328.0	365.1	Roumanie
Kroatien	44.4	42.3	44.4	42.2	43.8	68.7	73.0	79.9	71.4	74.8	Croatie
Schweiz	143.1	141.3	143.9	139.2	147.5	241.2	240.6	237.9	237.9	230.3	Suisse

Länder	Schafe und Ziegen, Nettoerzeugung (Schlachtungen)					Pays
	Ovins et caprins, Production nette (abattages)					
	2014	2015	2016	2017	2018	
Belgien	2.6	2.7	3.0	3.2	3.1	Belgique
Dänemark	1.7	1.8	1.6	...	1.6	Danemark
Deutschland	19.0	21.0	22.0	22.0	24.0	Allemagne
Griechenland	82.3	76.8	74.5	71.3	70.1	Grèce
Spanien	122.8	125.0	127.0	125.8*	130.6	Espagne
Frankreich	86.7*	87.0*	89.3	86.9*	87.6	France
Irland	57.6	58.4	61.0	67.1	68.4	Irlande
Italien	26.6	35.4	32.9	35.0	35.6	Italie
Luxemburg	0.1	0.1	0.1	0.1	0.1	Luxembourg
Niederlande	14.3	14.5	14.4	14.1	14.1	Pays-Bas
Österreich	8.0	7.8	7.3	7.7	7.3	Autriche
Portugal	10.9	11.3	10.8	10.3	10.2	Portugal
Finnland	1.0	1.2	1.3	1.3	1.4	Finland
Schweden	5.1	5.1	5.0	5.3	5.6	Suède
Ver. Königreich	298.5	300.5	289.9*	299.7	288.9	Royaume-Uni
Tschechien	0.2	0.2	Rép. Tchèque
Estland	0.1	0.1	0.1	0.1	0.2	Estonie
Zypern	5.2	5.4	4.6	5.3	5.6	Chypre
Lettland	0.2	0.3*	0.4	0.4	0.5	Lettonie
Litauen	0.1	0.1	0.2	0.1	...	Lituanie
Ungarn	0.3	0.4	0.6	0.6	0.8	Hongrie
Malta	0.1	0.1	0.1	0.2	0.1	Malte
Polen	0.6	Pologne
Slowenien	0.1	0.1	0.1	0.2	0.2	Slovénie
Slowakei	0.6	0.5	Slovaquie
Bulgarien	Bulgarie
Rumänien	...	9.3	12.5	Roumanie
Kroatien	Croatie
Schweiz	4.8	4.8	5.0	5.0	5.6	Suisse

4.14 Nettoerzeugung von Milch und Milchprodukten in den EU-Ländern Production nette de lait et de produits laitiers dans les pays de l'UE

In tausend Tonnen ~ En milliers de tonnes

Länder	Kuhmilch, abgeliefert					Konsummilch					Pays
	Lait de vache livré					Lait de consommation					
	2014	2015	2016	2017	2018	2014	2015	2016	2017	2018	
Belgien	3 689	3 988	3 882	4 025	4 179	718	723	689	678	673	Belgique
Dänemark	5 113	5 270	5 276	5 479	5 615	502	521	521	523	515	Danemark
Deutschland	31 375	31 879	31 973	31 937	32 491	5 251	4 980	4 993	4 743	4 646	Allemagne
Griechenland	615	612	619	614	621	435	434	439	419	401	Grèce
Spanien	6 601*	6 872	6 864*	7 014*	7 117	3 527*	3 335*	3 564*	3 608*	3 257*	Espagne
Frankreich	25 261	25 378	24 716	24 628	24 589	3 391	3 299	3 294	3 229*	3 079*	France
Irland	5 816	6 585	6 852	7 475	7 813	497	523	543	554	531	Irlande
Italien	11 024	10 641*	10 733*	11 902	10 650	2 548	2 453*	2 460*	2 459	2 470	Italie
Luxemburg	306	333	362	374	395	Luxembourg
Niederlande	12 473	13 331	14 324	14 297	13 881	Pays-Bas
Österreich	3 067	3 102	3 091	3 200	3 183	740	757	786	782	796	Autriche
Portugal	1 863	1 928	1 843	1 851	1 867	833	741	716	721	766	Portugal
Finnland	2 357	2 394	2 390	2 366	2 354	728	697	673	642	618	Finland
Schweden	2 931	2 933	2 862	2 817	2 760	810	815	800	765	754	Suède
Ver. Königreich	14 829*	15 191	14 543	15 145	15 188	7 164	6 854	6 632	6 911	6 783	Royaume-Uni
Tschechien	2 414	2 500	2 793	2 979	3 033	649	671	636	650	635	Rép. Tchèque
Estland	730	720	715	727	748	91	96	99	100	105	Estonie
Zypern	164	162	197	216	228	67	69*	66*	87*	112	Chypre
Lettland	805	808	814	813	781	56	56	62	56	42	Lettonie
Litauen	1 436	1 438	1 416	1 403	1 367	97	94	93	89	87	Lituanie
Ungarn	1 470	1 536	1 547	1 545	1 535	433	462	513	526	520	Hongrie
Malta	43	42	43	41	40	Malte
Polen	10 581	10 869	11 130	11 647	11 953	1 590	1 650	1 658	1 733	1 777	Pologne
Slowenien	532	554	575	579	571	155	155	157	177	...	Slovénie
Slowakei	844	865	823	826	817	287	284	251	248	243	Slovaquie
Bulgarien	510	505	530	592	643	74	80	68	66	75	Bulgarie
Rumänien	995	916	953	1 028	1 120	252	261	276	290	306*	Roumanie
Kroatien	523	513	490	477	453	241	234	223	223	218	Croatie
Schweiz	3 512	3 457	3 407	3 408	3 427	472	455	451	441	438	Suisse

Länder	Butter und andere Streichfette					Käse					Pays
	Beurre et d'autres produits à matière grasse jaune					Fromage					
	2014	2015	2016	2017	2018	2014	2015	2016	2017	2018	
Belgien	44	49	58	65	64	81	96	104	111	107	Belgique
Dänemark	43	44	56	57	74	369	390	423	450	452	Danemark
Deutschland	489	517	516	497	184	2 298	2 320	2 285	2 304	2 245	Allemagne
Griechenland	1	1	1	1	1	23	29	35	24	21	Grèce
Spanien	31*	39	41*	47*	49*	168*	211	224*	201*	179*	Espagne
Frankreich	445	447	435	411*	420	1 796	1 783	1 732	1 74 405*	1 728*	France
Irland	166	187	199	224	237	188	207	...	220	225	Irlande
Italien	101	94*	93*	91	98*	1 063	1 010	1 005	1 129	1 170	Italie
Luxemburg	3	3	Luxembourg
Niederlande	141	148	161	140	141	772	845	888	874	880	Pays-Bas
Österreich	34	34	35	37	37	174	185	195	200	200	Autriche
Portugal	28	32	31	32	31	57	57	61	62	63	Portugal
Finnland	57	63	64	62	60	99	88	84	86	87	Finland
Schweden	22	22	22	17	16	88	90	87	83	82	Suède
Ver. Königreich	140*	145	143	161	152.5	408*	434	442	457	465	Royaume-Uni
Tschechien	29	29	28	26	24	117	121	127	133	131	Rép. Tchèque
Estland	5	5	5	4	5	41	43	43	44	45	Estonie
Zypern	1	1	1	3	3	Chypre
Lettland	7	7	7	5*	3	35	38	39	46*	47	Lettonie
Litauen	17	15	18	15	14	103	101	98	100	101	Lituanie
Ungarn	10	9	8	9	9	74	80	80	87	83	Hongrie
Malta	Malte
Polen	171	188	204	213	222	760	785	816	849	855	Pologne
Slowenien	2	2	2	3	...	17	16	16	17	16	Slovénie
Slowakei	9	9	9	9	10	29	31	33	36	38	Slovaquie
Bulgarien	1	1	1	1	1	65	67	68	76	81	Bulgarie
Rumänien	11	11	12	12	11	64	69	74*	77	82	Roumanie
Kroatien	4	4	4	5	4	32	34	36	34	31	Croatie
Schweiz	48	47	48	43	44	185	189	185	189	191	Suisse

EUROSTAT

EUROSTAT

5. Aussenhandel ~ Commerce extérieur

Die kumulierte Zunahme der Importe von Frischgemüse (+4261 Tonnen, Tabelle 5.2) liegt in einem ähnlichen Bereich wie die kumulierte Abnahme der inländischen Gemüseproduktion (-3426 Tonnen, Tabelle 2.3). Im September nahmen die Käseexporte mit 6260 Tonnen gegenüber dem Vorjahr um 11% zu (Tabelle 5.6). Kumuliert beträgt die Zunahme der Exportmenge 2,0%, jene des Exportwertes 1,5%. Die grössten Zunahmen weisen die Kategorien «andere Halbhartkäse» und «andere Frischkäse» auf (Tabelle 5.8). Stark rückläufig waren 2019 bisher die Importe von Pflanzenschutzmitteln (Tabelle 5.15). Kumuliert haben sie bis September mengenmässig um 28,5% und wertmässig um 23,7% abgenommen.

La hausse cumulée des importations de légumes frais (+4261 tonnes, tableau 5.2) se situe dans un ordre de grandeur similaire à celui de la baisse cumulée de la production maraîchère indigène (-3426 tonnes, tableau 2.3). En septembre, les exportations de fromage ont atteint 6260 tonnes, progressant ainsi de 11% en glissement annuel (tableau 5.6). En cumulé, le volume et la valeur des exportations progressent de respectivement 2,0% et 1,5%. Ce sont les catégories « autres fromages à pâte mi-dure » et « autres fromages frais » qui enregistrent les plus fortes croissances (tableau 5.8). Les importations de produits phytosanitaires ont jusqu'ici connu un net recul en 2019 (tableau 5.15). En cumulé jusqu'en septembre, elles ont diminué de 28,5% en quantité et de 23,7% en valeur.

5.1 Einfuhr von Getreide und Getreideprodukten Importations de céréales et de produits à base de céréales

Zolltarif: Kapitel 10 (Getreide), Auszüge aus Kapitel 11 (Müllereierzeugnisse) und Kapitel 19 (Zubereitungen auf der Grundlage von Getreide, Mehl, Stärke oder Milch, Backwaren)

Tarif douanier: chapitre 10 (céréales), extraits du chapitre 11 (produits de la minoterie) et du chapitre 19 (préparations sur la base de céréales, de farine, d'amidon ou de lait, produits de la boulangerie)

Getreidearten	September ~ Septembre			Januar - September ~ Janvier - septembre			Variétés de céréales
	2018	2019	Veränderung in %	2018	2019	Variation en %	
	Menge in Tonnen ~ Quantité en tonnes						
Hartweizen	11 968	2 264	-81.1	51 800	60 101	16.0	Blé dur
Weichweizen und Mengkorn	24 591	14 535	-40.9	275 844	263 260	-4.6	Blé
Roggen	229	347	51.4	1 284	1 953	52.1	Seigle
Gerste	1 335	2 160	61.9	25 313	43 540	72.0	Orge
Hafer	4 285	2 355	-45.0	38 145	36 405	-4.6	Avoine
Mais	30 812	18 909	-38.6	126 778	133 525	5.3	Maïs
Reis	7 424	10 119	36.3	83 344	91 234	9.5	Riz
Körnersorghum	0	3	...	172	54	-68.7	Sorgho à grains
Buchweizen	10	1	-89.5	126	168	33.0	Sarrasin
Hirse	87	28	-67.8	1 231	725	-41.1	Millet
Kanariensaat	26	0	-99.6	104	100	-4.0	Alpiste
Triticale	0	-	...	228	129	-43.5	Triticale
Andere Getreide	155	199	28.9	1 390	1 331	-4.2	Autres céréales
Total Getreide	80 922	50 921	-37.1	605 759	632 523	4.4	Céréales, total
Getreidemehl	1 054	1 016	-3.6	8 984	9 385	4.5	Farine de céréales
Grütze, Griess, Pellets	254	257	1.2	2 526	2 807	11.1	Gruau, semoule, pellets
Getreidekörner, bearbeitet; Getreidekeime	901	1 035	14.9	9 170	9 861	7.5	Grains, travaillés; germes de céréales
Malz	6 080	6 556	7.8	58 306	60 034	3.0	Malt
Getreidestärke	2 511	2 651	5.6	23 522	23 631	0.5	Amidons de céréales
Total Müllereierzeugnisse, Malz und Stärke	10 799	11 515	6.6	102 509	105 718	3.1	Produits de la minoterie, malt et amidon, total
Teigwaren	5 102	5 159	1.1	46 905	47 163	0.5	Pâtes alimentaires
Biskuits, Waffeln	1 733	1 805	4.1	15 605	15 960	2.3	Biscuits, gaufres
Brot, gewöhnl. Backwaren	1 973	990	-49.8	13 517	12 892	-4.6	Pain, boulangerie ordinaire
Back- und Konditoreiwaren	7 108	7 968	12.1	61 097	64 625	5.8	Prod. de la boulang., pâtiss. et biscuiterie
Andere Zubereitungen	4 845	4 954	2.2	44 754	45 955	2.7	Autres préparations
Total verarbeit. Nahrungs- mittel auf Getreidebasis	20 762	20 875	0.5	181 877	186 594	2.6	Préparations sur la base de céréales, total
	Wert in 1000 CHF, franko Grenze, unverzollt ~ Valeur en 1000 CHF, franco frontière, non dédouanée						
Hartweizen	4 044	976	-75.9	17 851	19 633	10.0	Blé dur
Weichweizen und Mengkorn	7 807	4 264	-45.4	79 890	73 479	-8.0	Blé
Roggen	190	277	45.5	734	1 057	43.9	Seigle
Gerste	592	745	25.7	6 769	11 747	73.5	Orge
Hafer	1 204	664	-44.9	10 612	11 223	5.8	Avoine
Mais	6 867	4 209	-38.7	41 307	40 797	-1.2	Maïs
Reis	5 990	8 077	34.9	61 180	67 890	11.0	Riz
Körnersorghum	0	1	...	81	93	14.4	Sorgho à grains
Buchweizen	14	3	-75.8	140	241	72.4	Sarrasin
Hirse	72	20	-72.4	1 062	675	-36.4	Millet
Kanariensaat	16	0	-99.6	64	61	-4.0	Alpiste
Triticale	0	-	...	69	31	-54.3	Triticale
Andere Getreide	361	652	80.7	4 104	4 248	3.5	Autres céréales
Total Getreide	27 157	19 888	-26.8	223 864	231 176	3.3	Céréales, total
Getreidemehl	710	688	-3.1	6 142	6 769	10.2	Farine de céréales
Grütze, Griess, Pellets	188	187	-0.7	1 878	2 056	9.5	Gruau, semoule, pellets
Getreidekörner, bearbeitet; Getreidekeime	651	739	13.5	6 895	7 656	11.0	Grains, travaillés; germes de céréales
Malz	2 748	2 980	8.4	26 956	27 767	3.0	Malt
Getreidestärke	2 611	2 627	0.6	25 677	25 272	-1.6	Amidons de céréales
Total Müllereierzeugnisse, Malz und Stärke	6 908	7 221	4.5	67 547	69 520	2.9	Produits de la minoterie, malt et amidon, total
Teigwaren	12 714	11 667	-8.2	113 214	108 561	-4.1	Pâtes alimentaires
Biskuits, Waffeln	8 193	8 186	-0.1	73 240	73 004	-0.3	Biscuits, gaufres
Brot, gewöhnl. Backwaren	4 702	1 546	-67.1	29 884	27 369	-8.4	Pain, boulangerie ordinaire
Back- und Konditoreiwaren	28 834	30 914	7.2	242 616	244 401	0.7	Prod. de la boulang., pâtiss. et biscuiterie
Andere Zubereitungen	16 456	16 288	-1.0	158 151	154 251	-2.5	Autres préparations
Total verarbeit. Nahrungs- mittel auf Getreidebasis	70 899	68 601	-3.2	617 105	607 587	-1.5	Préparations sur la base de céréales, total

5.2 Einfuhr von Gemüse Importations de légumes

Einfuhrmenge in Tonnen; Zolltarif: Kapitel 7

Quantité d'importation en tonnes; tarif douanier: chapitre 7

Gemüsearten	September ~ Septembre			Januar - Septembre ~ Janvier - septembre			Variétés de légumes
	2018	2019	Veränderung in %	2018	2019	Variation en %	
Salate	659	879	33.4	25 523	24 613	-3.6	Salades
Chicorée Witloof	267	273	2.0	1 451	1 369	-5.6	Chicorée Witloof
Cicorino	24	7	-70.6	969	993	2.4	Cicorino
Eichenlaub	8	3	-61.5	764	606	-20.7	Feuilles de chêne
Eisbergsalate	167	185	10.8	10 327	10 256	-0.7	Laitue iceberg
Endivien	15	146	...	5 126	4 927	-3.9	Chicorée
Kopfsalate	0	54	...	2 387	2 078	-13.0	Laitue pommée
Nüsslisalat	15	22	41.6	253	163	-35.6	Rampon
Übrige	163	190	16.2	4 246	4 222	-0.6	Autres
Tomaten	614	1 134	84.6	26 331	25 998	-1.3	Tomates
Kohlgemüse	399	292	-26.9	18 163	19 158	5.5	Choux
Blumenkohl	274	92	-66.3	5 969	6 175	3.5	Chou-fleur
Broccoli	2	12	...	7 505	7 581	1.0	Broccoli
Übrige	123	187	51.7	4 690	5 401	15.2	Autres
Wurzel- und Knollengemüse	72	70	-2.5	7 943	8 112	2.1	Légumes-racines et -tubercules
Fenchel	30	12	-60.5	5 075	4 911	-3.2	Fenouil
Radieschen	1	1	18.2	261	318	22.0	Radis
Sellerie	8	10	25.1	1 411	1 672	18.5	Céleri
Übrige	33	47	41.8	1 196	1 211	1.3	Autres
Zwiebeln	107	116	8.0	4 947	6 463	30.6	Oignons
Lauch	1	5	...	1 879	1 281	-31.8	Poireau
Karotten	61	44	-28.7	1 770	2 147	21.3	Carottes
Gurken	1 216	1 228	1.0	11 787	12 625	7.1	Concombres
Küchenkräuter	24	38	62.1	949	966	1.8	Herbes potagères
Petersilie	7	18	...	741	765	3.3	Persil
Übrige	17	20	17.3	208	201	-3.4	Autres
Zucchetti	128	257	...	9 802	10 649	8.6	Courgettes
Hülsenfrüchte	151	162	7.3	2 984	2 970	-0.5	Légumineuses
Andere Gemüse	3 878	4 336	11.8	49 839	51 196	2.7	Autres légumes
Total frisches Gemüse	7 310	8 561	17.1	161 917	166 178	2.6	Légumes frais, total
Kartoffeln ¹	213	155	-27.2	11 681	14 171	21.3	Pommes de terre ¹
Pilze, frisch oder gekühlt	515	581	12.7	3 488	3 812	9.3	Champignons, frais ou réfrigérés
Gemüse ² , gefroren	893	769	-13.9	8 545	8 082	-5.4	Légumes ² , congelés
Gemüse ² , vorläufig haltbar gemacht	52	43	-16.5	476	529	11.3	Légumes ² , conservés provisoirement
Gemüse ² , getrocknet	289	296	2.7	2 635	2 480	-5.9	Légumes ² , séchés
Hülsenfrüchte, getrocknet	827	886	7.1	15 339	13 356	-12.9	Légumineuses, sèches
Maniok, Süsskartoffeln u.ä.	323	486	50.7	3 692	3 842	4.1	Manioc, patates douces et autres
Pflanzkartoffeln, Setz Zwiebeln	5	9	78.0	4 194	2 410	-42.5	Plants de pomme de terre, petits oignons à planter
Total Kapitel 7	10 427	11 786	13.0	211 967	214 859	1.4	Chapitre 7, total

¹ Ohne Pflanzkartoffeln² Inklusiv Pilze und Kartoffeln¹ Sans plants de pomme de terre² Y compris champignons et pommes de terre

5.2 Einfuhr von Gemüse Importations de légumes

Fortsetzung
Suite

Einfuhrwert in tausend CHF, franko Grenze, unverzollt; Zolltarif: Kapitel 7
Valeur d'importation en milliers de CHF, franco frontière, non dédouanée; tarif douanier: chapitre 7

Gemüsearten	September ~ Septembre			Januar - Septembre ~ Janvier - septembre			Variétés de légumes
	2018	2019	Veränderung in %	2018	2019	Variation en %	
Salate	1 707	1 778	4.2	42 171	42 284	0.3	Salades
Chicorée Witloof	686	718	4.6	3 570	3 679	3.1	Chicorée Witloof
Cicorino	58	29	-49.7	1 801	1 636	-9.2	Cicorino
Eichenlaub	37	10	-72.7	1 915	2 023	5.6	Feuilles de chêne
Eisbergsalate	465	262	-43.7	13 354	14 069	5.3	Laitue iceberg
Endivien	34	183	...	7 003	6 865	-2.0	Chicorée
Kopfsalate	0	78	...	4 438	4 379	-1.3	Laitue pommée
Nüsslisalate	78	83	7.1	1 581	893	-43.6	Rampon
Übrige	350	414	18.5	8 508	8 740	2.7	Autres
Tomaten	1 063	2 113	98.8	60 217	59 781	-0.7	Tomates
Kohlgemüse	948	602	-36.5	31 214	34 580	10.8	Choux
Blumenkohl	612	166	-72.8	10 806	11 786	9.1	Chou-fleur
Broccoli	10	36	...	12 252	13 868	13.2	Broccoli
Übrige	326	400	22.7	8 156	8 925	9.4	Autres
Wurzel- und Knollengemüse	192	175	-8.7	12 126	14 432	19.0	Légumes-racines et -tubercules
Fenchel	61	30	-50.4	8 162	9 369	14.8	Fenouil
Radieschen	3	3	12.8	583	711	22.0	Radis
Sellerie	24	27	9.6	1 840	2 494	35.5	Céleri
Übrige	103	115	11.2	1 542	1 858	20.5	Autres
Zwiebeln	249	269	8.3	5 571	9 417	69.0	Oignons
Lauch	10	15	41.2	1 852	2 049	10.6	Poireau
Karotten	205	184	-10.2	3 528	3 621	2.7	Carottes
Gurken	1 799	1 412	-21.5	18 791	18 658	-0.7	Concombres
Küchenkräuter	179	195	8.8	3 833	3 956	3.2	Herbes potagères
Petersilie	18	44	...	2 004	2 235	11.5	Persil
Übrige	161	152	-5.9	1 829	1 721	-5.9	Autres
Zucchetti	207	335	61.9	15 373	17 646	14.8	Courgettes
Hülsenfrüchte	688	728	5.8	11 783	12 122	2.9	Légumineuses
Andere Gemüse	9 883	10 098	2.2	157 270	160 566	2.1	Autres légumes
Total frisches Gemüse	17 129	17 904	4.5	363 729	379 112	4.2	Légumes frais, total
Kartoffeln ¹	98	70	-28.7	7 374	10 474	42.0	Pommes de terre ¹
Pilze, frisch oder gekühlt	3 567	4 588	28.6	20 853	22 094	6.0	Champignons, frais ou réfrigérés
Gemüse ² , gefroren	2 325	1 841	-20.8	18 326	17 519	-4.4	Légumes ² , congelés
Gemüse ² , vorläufig haltbar gemacht	147	194	32.1	1 529	1 661	8.7	Légumes ² , conservés provisoirement
Gemüse ² , getrocknet	2 929	3 115	6.3	26 625	23 882	-10.3	Légumes ² , séchés
Hülsenfrüchte, getrocknet	949	859	-9.5	14 194	12 721	-10.4	Légumineuses, sèches
Maniok, Süsskartoffeln u.ä.	462	740	60.0	5 445	6 814	25.1	Manioc, patates douces et autres
Pflanzkartoffeln, Setz Zwiebeln	9	15	69.8	3 295	2 109	-36.0	Plants de pomme de terre, petits oignons à planter
Total Kapitel 7	27 614	29 325	6.2	461 370	476 387	3.3	Chapitre 7, total

¹ Ohne Pflanzkartoffeln

² Inklusive Pilze und Kartoffeln

¹ Sans plants de pomme de terre

² Y compris champignons et pommes de terre

5.3 Einfuhr von Früchten und Nüssen Importations de fruits et de noix

Einfuhrmenge in Tonnen; Zolltarif: Kapitel 8
Quantité d'importation en tonnes; tarif douanier: chapitre 8

Zoll- Unterkapitel	Fruchtarten	September ~ Septembre			Januar - September ~ Janvier - septembre			Variétés de fruits
		2018	2019	Veränderung in %	2018	2019	Variation en %	
Sous-chapitre douanier								
801	Kokos-, Para- und Cashewnüsse	443	556	25.5	3 768	3 863	2.5	Noix de coco, noix du Brésil et noix du cajou
802	Andere Nüsse und Schalenfrüchte	1 821	1 926	5.8	19 071	18 196	-4.6	Autres noix et fruits à écales
803	Bananen	7 189	7 503	4.4	73 553	73 034	-0.7	Bananen
804	Datteln, Feigen, Ananas, Avocados und Mangos	4 474	4 359	-2.6	41 792	40 646	-2.7	Dattes, figues, ananas, avocats et mangues
805	Zitrusfrüchte	5 453	5 692	4.4	92 347	93 384	1.1	Agrumes
806	Weintrauben	7 024	6 240	-11.2	23 381	20 343	-13.0	Raisins
	Tafeltrauben	6 520	5 852	-10.2	20 307	17 368	-14.5	Raisin de table
	Trauben für Wein	207	49	-76.4	208	52	-74.9	Raisin à vin
	Getrocknete Trauben	297	340	14.2	2 866	2 922	2.0	Raisin sec
807	Melonen und Papaya	2 030	2 464	21.3	56 159	57 257	2.0	Melon et papaye
808	Äpfel, Birnen und Quitten, frisch	1 261	963	-23.6	35 538	9 660	-72.8	Pommes, poires et coings, frais
	Äpfel	1 143	888	-22.3	23 271	2 984	-87.2	Pommes
	Birnen und Quitten	98	76	-22.8	12 198	6 676	-45.3	Poires et coings
	Mostobst	20	-	...	69	-	...	Fruits à cidre
809	Steinobst, frisch	3 787	5 750	51.9	42 257	46 493	10.0	Fruits à noyau, frais
	Aprikosen	38	82	...	7 756	8 068	4.0	Apricots
	Kirschen	1	25	...	2 313	2 957	27.9	Cerises
	Pfirsiche, Nektarinen etc.	2 882	4 018	39.4	28 393	30 925	8.9	Pêches, nectarines etc.
	Zwetschgen, Pflaumen etc.	866	1 625	87.7	3 795	4 543	19.7	Pruneaux, prunes etc.
810	Andere Früchte, frisch	1 695	1 864	10.0	32 393	34 757	7.3	Autres fruits, frais
	Erdbeeren	136	87	-36.1	12 399	13 777	11.1	Fraises
	Himbeeren	60	54	-10.2	2 752	3 224	17.1	Framboises
	Andere Beeren	281	414	47.1	5 036	5 774	14.7	Autres baies
	Kiwis	737	724	-1.7	7 784	7 565	-2.8	Kiwis
	Früchte a.n.g.	218	295	35.5	2 296	2 375	3.4	Fruits n.d.a.
	Tropische Früchte a.n.g.	264	290	10.0	2 126	2 042	-3.9	Fruits tropicaux n.d.a.
811	Früchte, gefroren	1 723	1 669	-3.1	15 967	17 193	7.7	Fruits, congelés
812	Früchte, vorkonserviert	8	25	...	237	263	10.7	Fruits, conservés provisoirement
813	Früchte und Schalenfrüchte, getrocknet	341	321	-5.8	2 980	2 886	-3.2	Fruits, séchés
814	Schalen von Zitrusfrüchten oder Melonen	19	27	41.8	257	293	14.1	Ecorces d'agrumes ou de melons
	Total	37 270	39 361	5.6	439 699	418 268	-4.9	Total

./.

5.3 Einfuhr von Früchten und Nüssen Importations de fruits et de noix

**Fortsetzung
Suite**

Einfuhrwert in tausend CHF, franko Grenze, unverzollt; Zolltarif: Kapitel 8
Valeur d'importation en milliers de CHF, franco frontière, non dédouanée; tarif douanier: chapitre 8

Zoll- Unterkapitel	Fruchtarten	September ~ Septembre			Januar - September ~ Janvier - septembre			Variétés de fruits
		2018	2019	Veränderung in %	2018	2019	Variation en %	
Sous-chapitre douanier								
801	Kokos-, Para- und Cashewnüsse	3 868	3 368	-12.9	31 243	25 541	-18.3	Noix de coco, noix du Brésil et noix du cajou
802	Andere Nüsse und Schalenfrüchte	16 076	15 122	-5.9	153 245	144 503	-5.7	Autres noix et fruits à écales
803	Bananen	7 694	7 897	2.6	81 662	78 815	-3.5	Bananen
804	Datteln, Feigen, Ananas, Avocados und Mangos	12 632	13 209	4.6	117 298	115 718	-1.3	Dattes, figues, ananas, avocats et mangues
805	Zitrusfrüchte	9 242	8 664	-6.3	137 809	121 373	-11.9	Agrumes
806	Weintrauben	14 330	13 234	-7.6	54 549	48 974	-10.2	Raisins
	Tafeltrauben	13 232	12 225	-7.6	47 594	41 020	-13.8	Raisin de table
	Trauben für Wein	288	40	-86.2	289	44	-84.7	Raisin à vin
	Getrocknete Trauben	810	969	19.6	6 665	7 909	18.7	Raisin sec
807	Melonen und Papaya	2 274	2 560	12.6	68 582	65 239	-4.9	Melon et papaye
808	Äpfel, Birnen und Quitten, frisch	875	660	-24.6	53 986	12 942	-76.0	Pommes, poires et coings, frais
	Äpfel	681	534	-21.6	36 585	3 654	-90.0	Pommes
	Birnen und Quitten	174	126	-27.7	17 359	9 288	-46.5	Poires et coings
	Mostobst	20	-	...	42	-	...	Fruits à cidre
809	Steinobst, frisch	6 192	7 564	22.2	88 493	88 143	-79.9	Fruits à noyau, frais
	Aprikosen	88	168	92.1	18 552	17 782	-4.2	Apricots
	Kirschen	6	13	...	9 840	12 356	25.6	Cerises
	Pfirsiche, Nektarinen etc.	4 569	5 198	13.8	52 567	50 597	-3.7	Pêches, nectarines etc.
	Zwetschgen, Pflaumen etc.	1 528	2 185	43.0	7 534	7 407	-1.7	Pruneaux, prunes etc.
810	Andere Früchte, frisch	9 420	9 332	-0.9	169 265	164 975	-2.5	Autres fruits, frais
	Erdbeeren	1 023	482	-52.9	50 157	49 817	-0.7	Fraises
	Himbeeren	766	648	-15.4	32 380	33 587	3.7	Framboises
	Andere Beeren	3 677	3 806	3.5	47 834	45 272	-5.4	Autres baies
	Kiwis	2 328	2 337	0.4	22 432	19 585	-12.7	Kiwis
	Früchte a.n.g.	737	990	34.3	8 436	8 489	0.6	Fruits n.d.a.
	Tropische Früchte a.n.g.	889	1 068	20.1	8 025	8 226	2.5	Fruits tropicaux n.d.a.
811	Früchte, gefroren	4 571	4 524	-1.0	42 488	46 821	10.2	Fruits, congelés
812	Früchte, vorkonserviert	19	66	...	644	610	-5.2	Fruits, conservés provisoirement
813	Früchte und Schalenfrüchte, getrocknet	2 602	2 075	-20.3	23 111	20 658	-10.6	Fruits, séchés
814	Schalen von Zitrusfrüchten oder Melonen	63	19	-70.4	482	533	10.6	Ecorces d'agrumes ou de melons
	Total	89 856	88 294	-1.7	1 022 856	934 845	-8.6	Total

Eidgenössische Zollverwaltung (EZV)

Administration fédérale des douanes (AFD)

5.4 Einfuhr von Gemüse-, Fruchtzubereitungen und Getränken Importations de préparations de légumes, de préparations de fruits et de boissons

Zolltarif: Kapitel 20 (Zubereitungen von Gemüse, Früchten oder anderen Pflanzenteilen), Kapitel 22 (Getränke, alkoholische Flüssigkeiten und Essig)
Tarif douanier: chapitre 20 (préparations de légumes, de fruits ou d'autres parties de plantes), chapitre 22 (boissons, liquides alcooliques et vinaigres)

Produkte	September ~ Septembre			Januar - September ~ Janvier - septembre			Produits
	2018	2019	Veränderung in %	2018	2019	Variation en %	
Menge in Tonnen ~ Quantité en tonnes							
Gemüse-/Fruchtzubereitungen							Préparations de légumes et de fruits
Zubereitungen in Essig	1 290	1 232	-4.5	11 022	10 850	-1.6	Préparations au vinaigre
Tomaten, Tomatenpüree	3 107	3 430	10.4	33 718	33 457	-0.8	Tomates, concentrés de tomates
Pilze, konserviert	208	269	29.3	2 625	2 353	-10.4	Champignons, conservés
Gemüse, konserviert	3 122	2 921	-6.4	29 083	30 172	3.7	Légumes, conservés
Gemüse und Früchte, mit Zucker konserviert	131	72	-45.2	659	636	-3.5	Légumes et fruits, confits au sucre
Konfitüren, Fruchtgelees usw.	819	1 050	28.3	9 057	8 710	-3.8	Confitures, gelées, etc.
Früchte und andere Pflanzenteile, konserviert	3 323	3 265	-1.8	27 775	27 568	-0.7	Fruits et autres parties de plantes, conservés
Getränke							Boissons
Fruchtsäfte	6 433	6 216	-3.4	57 752	56 731	-1.8	Jus de fruits
Apfel-/Birnsaft	107	107	-0.2	1 816	1 305	-28.1	Jus de pomme/poire
Traubensaft	1 084	762	-29.7	4 193	3 905	-6.9	Jus de raisin
Orangensaft	2 835	2 791	-1.5	25 626	25 470	-0.6	Jus d'orange
Gemüsesaft	133	147	10.8	3 129	2 231	-28.7	Jus de légumes
Anderer Fruchtsäfte und Mischungen	2 085	2 073	-0.6	20 978	20 504	-2.3	Autres jus de fruits, mélanges
Frucht- und Gemüsesäfte, verdünnt	189	336	77.7	2 009	3 316	65.1	Jus de fruits ou de légumes, dilués
Wasser, Mineralwasser	41 172	30 557	-25.8	375 441	312 935	-16.6	Eaux, eaux minérales
Anderer nicht alkoholische Getränke	22 144	21 434	-3.2	213 886	224 463	4.9	Autres boissons non alcooliques
Bier	7 997	8 932	11.7	84 913	85 149	0.3	Bière
Wein	13 857	14 028	1.2	136 560	134 146	-1.8	Vin
Spirituosen	7 633	8 132	6.5	76 632	84 364	10.1	Spiritueux
Speiseessig	1 000	1 112	11.2	9 831	9 899	0.7	Vinaigre
Total	112 236	102 648	-8.5	1 068 954	1 021 431	-4.4	Total
Wert in 1000 CHF, franko Grenze, unverzollt ~ Valeur en 1000 CHF, franco frontière, non dédouanée							
Gemüse-/Fruchtzubereitungen							Préparations de légumes et de fruits
Zubereitungen in Essig	2 696	2 375	-11.9	23 301	21 676	-7.0	Préparations au vinaigre
Tomaten, Tomatenpüree	3 741	3 957	5.8	39 603	38 678	-2.3	Tomates, concentrés de tomates
Pilze, konserviert	736	956	29.9	8 047	7 776	-3.4	Champignons, conservés
Gemüse, konserviert	8 841	8 567	-3.1	86 624	87 750	1.3	Légumes, conservés
Gemüse und Früchte, mit Zucker konserviert	537	295	-45.1	2 706	2 668	-1.4	Légumes et fruits, confits au sucre
Konfitüren, Fruchtgelees usw.	2 858	3 372	18.0	29 808	29 240	-1.9	Confitures, gelées, etc.
Früchte und andere Pflanzenteile, konserviert	12 601	12 717	0.9	110 620	110 245	-0.3	Fruits et autres parties de plantes, conservés
Getränke							Boissons
Fruchtsäfte	11 300	10 465	-7.4	115 974	106 977	-7.8	Jus de fruits
Apfel-/Birnsaft	166	89	-46.3	2 927	1 395	-52.4	Jus de pomme/poire
Traubensaft	867	422	-51.4	3 371	2 368	-29.8	Jus de raisin
Orangensaft	4 381	4 073	-7.0	39 540	38 698	-2.1	Jus d'orange
Gemüsesaft	254	237	-6.4	4 931	3 825	-22.4	Jus de légumes
Anderer Fruchtsäfte und Mischungen	5 167	5 106	-1.2	60 667	54 896	-9.5	Autres jus de fruits, mélanges
Frucht- und Gemüsesäfte, verdünnt	465	537	15.6	4 537	5 794	27.7	Jus de fruits ou de légumes, dilués
Wasser, Mineralwasser	7 865	6 689	-14.9	68 192	70 642	3.6	Eaux, eaux minérales
Anderer nicht alkoholische Getränke	20 658	22 307	8.0	205 587	213 327	3.8	Autres boissons non alcooliques
Bier	8 817	9 593	8.8	91 641	91 233	-0.4	Bière
Wein	95 695	99 635	4.1	837 195	839 916	0.3	Vin
Spirituosen	20 614	22 386	8.6	187 379	208 229	11.1	Spiritueux
Speiseessig	1 815	1 827	0.7	17 395	16 672	-4.2	Vinaigre
Total	198 775	205 141	3.2	1 824 071	1 845 027	1.1	Total

5.5 Bilanz des Aussenhandels mit Milchprodukten nach Zollkapitel Balance commerciale des produits laitiers par chapitre douanier

Die Milchprodukte werden nach Gehalt an verwertbarer Energie in Millionen Vollmilchäquivalente (VMA) umgerechnet. Ein VMA entspricht einem kg Kuh-Vollmilch mit einer verwertbaren Energie von 2800 Kilojoule (kJ). Die Milchprodukte werden gemäss der potentiell essbaren Substanz (Konsumentensicht, Methode der Nahrungsmittelbilanz NMB08) berücksichtigt: Bei Halbhart- und Hartkäse wird ein Abzug für die Rinde vorgenommen.

Les produits laitiers sont convertis selon la teneur en énergie métabolisable en millions d'équivalents en lait entier (ELE). Un ELE correspond à un kg de lait de vache entier avec une énergie métabolisable de 2800 kilojoule (kJ). Les produits laitiers sont pris en compte avec leur matière comestible (vue du consommateur, méthode du bilan alimentaire BA08): Une déduction est appliquée pour la croûte des fromages à pâte mi-dure et pâte dure.

Produkte	September ~ Septembre			Januar - September ~ Janvier - septembre			Produits
	2018	2019	Veränderung in %	2018	2019	Variation en %	
Einfuhr ~ Importations							
Zollkapitel 4 nach Produkten							Chapitre douanier 4 par produits
Konsummilch	1.5	1.9	21.7	19.0	18.4	-3.4	Lait de consommation
Käse	17.4	19.7	13.1	176.7	181.6	2.7	Fromage
Frischkäse	5.2	6.1	17.3	59.3	57.7	-2.6	Fromage frais
Weichkäse	2.9	3.2	9.2	30.4	31.6	3.8	Fromage à pâte molle
Halbhartkäse	4.3	5.0	15.2	41.5	44.3	6.7	Fromage à pâte mi-dure
Hartkäse	5.0	5.4	9.2	45.5	48.0	5.5	Fromage à pâte dure
Rahm	0.3	0.5	54.2	3.7	4.4	19.3	Crème
Jogurt	0.6	0.6	3.0	5.6	5.4	-4.0	Yogourt
Frischmilchprodukte	0.1	0.0	-72.3	0.4	0.3	-25.2	Produits laitiers frais
Dauermilchwaren	3.9	4.5	15.0	35.5	32.7	-7.8	Conserves de lait
Milchproteinprodukte	0.0	0.0	8.6	0.2	0.1	-41.7	Protéines du lait
Butter	0.6	0.6	-4.1	5.9	6.0	1.8	Beurre
Total Zollkapitel 4	24.4	27.7	13.5	247.2	249.0	0.7	Chapitre 4, total
Milchprodukte in anderen Zollkapiteln							Produit laitiers en d'autres chapitres
15: Fette und Öle	0.0	0.0	18	0.0	0.0	-17.4	15: Huiles et graisses
17: Zucker und Zuckerwaren	0.2	0.2	2.8	1.5	1.4	-8.1	17: Sucre et sucreries
18: Kakao und Zubereitungen aus Kakao	2.3	2.5	10.4	19.7	19.6	-0.5	18: Cacao et ses préparations
19: Getreidezubereitungen	5.6	6.1	8.6	49.4	51.1	3.4	19: Prép. à la base de céréales
20: Gemüse- und Fruchtzubereitungen	0.0	0.0	51.7	0.3	0.3	0.3	20: Prép. à la base de légumes/fruits
21: Verschiedene Lebensmittelzubereitungen	2.6	2.8	7.7	27.1	27.8	2.5	21: Préparation diverses
22: Getränke	0.1	0.1	-6.4	1.4	1.4	1.5	22: Boissons
Total übrige Zollkapitel	10.8	11.7	8.5	99.4	101.5	2.1	Autres chapitres douaniers, total
Total Einfuhr	35.2	39.4	12.0	346.6	350.6	1.1	Importations, total
Ausfuhr ~ Exportations							
Zollkapitel 4 nach Produkten							Chapitre douanier 4 par produits
Konsummilch	0.1	0.2	44.4	1.7	2.2	27.0	Lait de consommation
Käse	27.5	30.1	9.6	236.8	238.4	0.7	Fromage
Frischkäse	1.5	2.2	54.5	17.2	20.8	20.8	Fromage frais
Weichkäse	0.3	0.4	34.6	1.6	2.4	47.6	Fromage à pâte molle
Halbhartkäse	7.3	8.9	23.0	63.5	68.3	7.6	Fromage à pâte mi-dure
Hartkäse	18.4	18.5	0.3	154.5	146.9	-4.9	Fromage à pâte dure
Rahm	0.5	0.5	1.8	3.6	4.7	28.9	Crème
Jogurt	0.2	0.3	28.9	2.4	2.8	17.6	Yogourt
Frischmilchprodukte	1.3	1.3	4.6	14.9	12.5	-16.0	Produits laitiers frais
Dauermilchwaren	2.2	4.1	84.7	46.4	53.5	15.1	Conserves de lait
Milchproteinprodukte	0.5	0.6	23.7	9.1	5.4	-40.3	Protéines du lait
Butter	1.3	0.5	-58.1	16.6	9.2	-44.7	Beurre
Total Zollkapitel 4	33.5	37.6	12.1	331.4	328.6	-0.8	Chapitre 4, total
Milchprodukte in anderen Zollkapiteln							Produit laitiers en d'autres chapitres
15: Fette und Öle	-	-	...	-	-	...	15: Huiles et graisses
17: Zucker und Zuckerwaren	1.3	1.8	35.5	13.2	14.6	10.6	17: Sucre et sucreries
18: Kakao und Zubereitungen aus Kakao	11.0	11.2	1.8	92.4	90.2	-2.4	18: Cacao et ses préparations
19: Getreidezubereitungen	12.6	10.2	-19.3	111.2	99.9	-10.2	19: Prép. à la base de céréales
20: Gemüse- und Fruchtzubereitungen	0.0	0.0		0.0	0.0	-50.6	20: Prép. à la base de légumes/fruits
21: Verschiedene Lebensmittelzubereitungen	3.6	4.2	19.2	28.7	29.6	3.3	21: Préparation diverses
22: Getränke	1.8	1.6	-7.2	16.2	17.2	6.3	22: Boissons
Total übrige Zollkapitel	30.2	29.0	-4.0	261.6	251.5	-3.9	Autres chapitres douaniers, total
Total Ausfuhr	63.7	66.6	4.5	593.0	580.1	-2.2	Exportations, total

5.6 Aussenhandel mit Käse Commerce extérieur du fromage

Menge, Wert und Durchschnittspreise der Zolltarifpositionen 406, d.h. ohne Fertigfondue und Käse in verarbeiteten Produkten
Quantité, valeur et prix moyens des positions tarifaires 406, c'est-à-dire sans fondue et sans fromage dans des produits confectionnés

Jahr	Jan	Feb	Mrz	Apr	Mai	Jun	Jul	Aug	Sep	Okt	Nov	Dez	Jahr
Année	Jan	Fév	Mar	Avr	Mai	Jun	Jul	Aoû	Sep	Oct	Nov	Déc	Année
Exportmenge in Tonnen ~ Quantité exportée en tonnes													
2017	4 673	5 113	5 636	4 965	5 469	5 082	4 894	5 567	6 070	6 252	7 107	6 457	67 285
2018	5 345	5 420	6 327	5 163	5 495	5 150	4 794	5 480	5 632	6 612	7 360	5 581	68 359
2019	6 003	5 136	5 782	5 837	5 251	4 782	5 367	5 353	6 260				
Importmenge in Tonnen ~ Quantité importée en tonnes													
2017	4 039	4 609	5 498	5 208	5 751	5 398	4 843	5 564	4 946	4 879	4 899	5 006	60 638
2018	4 680	4 778	5 652	5 210	5 682	5 477	5 400	5 579	4 559	5 406	5 005	4 941	62 368
2019	4 965	4 815	5 247	5 916	5 576	5 301	5 912	5 242	5 183				
Exportwert in tausend CHF ~ Valeur d'exportation en milliers de CHF													
2017	38 416	44 561	48 238	41 872	44 536	40 677	41 077	49 442	58 012	61 589	70 696	61 890	601 006
2018	46 988	47 918	57 754	44 816	46 013	42 089	41 684	49 096	53 510	64 111	73 864	54 098	621 942
2019	52 774	45 539	51 855	50 166	44 391	39 823	45 168	48 112	58 609				
Importwert in tausend CHF ~ Valeur d'importation en milliers de CHF													
2017	24 844	28 769	34 489	32 259	35 987	33 284	31 042	35 806	32 479	33 403	34 739	35 619	392 720
2018	32 260	32 034	40 103	36 276	39 373	36 652	36 305	37 172	30 605	36 444	35 232	34 837	427 294
2019	33 299	32 692	37 130	41 177	38 076	35 660	39 596	34 365	34 311				
Exportpreis in CHF/kg ~ Prix à l'exportation en CHF/kg													
2017	8.22	8.72	8.56	8.43	8.14	8.00	8.39	8.88	9.56	9.85	9.95	9.58	8.93
2018	8.79	8.84	9.13	8.68	8.37	8.17	8.70	8.96	9.50	9.70	10.04	9.69	9.10
2019	8.79	8.87	8.97	8.59	8.45	8.33	8.41	8.94	9.36				
Importpreis in CHF/kg ~ Prix à l'importation en CHF/kg													
2017	6.15	6.24	6.27	6.19	6.26	6.17	6.41	6.44	6.57	6.85	7.09	7.12	6.48
2018	6.89	6.70	7.10	6.96	6.93	6.69	6.72	6.66	6.71	6.74	7.04	7.05	6.85
2019	6.71	6.79	7.08	6.96	6.83	6.73	6.70	6.56	6.62				

Eidgenössische Zollverwaltung (EZV)

Administration fédérale des douanes (AFD)

Entwicklung der Menge und des Wertes der Käseexporte und -importe Evolution de la quantité et de la valeur des exportations et importations de fromage

In Tonnen bzw. Millionen CHF ~ En tonnes resp. millions de CHF

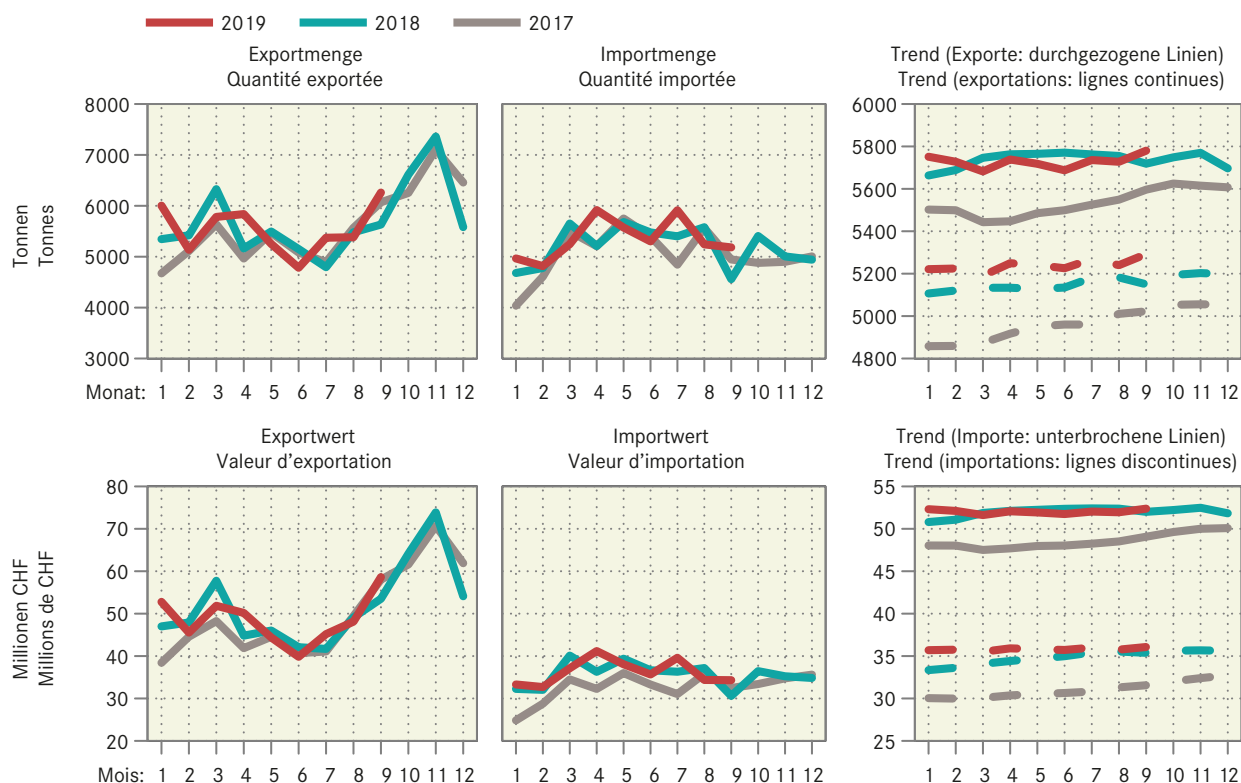

5.7 Käseinfuhr nach Sorten Importations de fromages par variété

Einfuhrmenge in Tonnen ~ Quantité d'importation en tonnes

Käsearten, -sorten	September ~ Septembre			Januar - September ~ Janvier - septembre			Variétés de fromage
	2018	2019	Veränderung in %	2018	2019	Variation en %	
Frischkäse	1 733	2 050	18.3	19 641	19 320	-1.6	Fromages frais
Mascarpone, Ricotta Romana	87	93	7.2	893	968	8.4	Mascarpone, Ricotta Romana
Mozzarella	291	355	22.0	4 031	3 880	-3.8	Mozzarella
Andere Frischkäse	1 354	1 601	18.2	14 717	14 472	-1.7	Autres fromages frais
Weichkäse	834	913	9.5	8 722	9 050	3.8	Fromages à pâte molle
Danablu, Gorgonzola, Roquefort	42	45	5.6	417	444	6.2	Danablu, Gorgonzola, Roquefort
Weichkäse mit Schimmelbildung	101	89	-12.2	887	842	-5.0	Fromage à pâte molle persillée
Brie, Camembert, Italico	115	132	14.1	1 102	1 165	5.7	Brie, Camembert, Italico
Weichkäse, andere	575	648	12.7	6 316	6 599	4.5	Autres fromages à pâte molle
Halbhartkäse	859	1 007	17.2	8 348	8 931	7.0	Fromages à pâte mi-dure
Halbhartkäse mit Schimmelbildung	6	6	2.1	53	53	0.2	Fromage à pâte mi-dure persillée
Caciocavallo, Fontina, Brà, u.a.	26	31	18.8	264	267	1.0	Caciocavallo, Fontina, Brà, etc.
Tilsiter	9	6	-26.3	56	57	1.2	Tilsit
Halbhartkäse, andere	768	897	16.8	7 423	7 968	7.3	Autres fromages à pâte mi-dure
Halbhartkäse, gerieben	51	67	31.9	551	586	6.4	Fromage à pâte mi-dure, râpé
Hartkäse	372	486	30.6	3 669	4 081	11.2	Fromages à pâte dure
Kräuterkäse (Schabziger)	2	0	-97.9	2	8	...	Fromage glaronais aux herbes (schabziger)
Hartkäse mit Schimmelbildung	-	1	...	4	13	...	Fromage à pâte dure persillée
Caciocavallo, Fontina, Brà, u.a.	12	17	42.7	189	171	-9.1	Caciocavallo, Fontina, Brà, etc.
Emmentaler	14	19	41.6	185	168	-9.3	Emmental
Hartkäse, andere	271	364	34.5	2 607	3 085	18.3	Autres fromages à pâte dure
Hartkäse, gerieben	74	85	14.1	682	636	-6.8	Fromage à pâte dure, râpé
Extra Hartkäse	426	399	-6.2	3 672	3 702	0.8	Fromages à pâte extra-dure
Total aller Sorten exkl. Schmelzkäse	4 223	4 855	15.0	44 051	45 084	2.3	Fromages, toutes les variétés, non compris fromage fondu
Schmelzkäse	335	328	-2.1	2 964	3 070	3.6	Fromage fondu

Eidgenössische Zollverwaltung (EZV)

Administration fédérale des douanes (AFD)

5.8 Käseausfuhr nach Sorten Exportations de fromage par variété

Ausfuhrmenge in Tonnen ~ Quantité d'exportation en tonnes

Käsearten, -sorten	September ~ Septembre			Januar - September ~ Janvier - septembre			Variétés de fromage
	2018	2019	Veränderung in %	2018	2019	Variation en %	
Frischkäse	404	645	59.6	4 879	5 946	21.9	Fromages frais
Mozzarella	66	72	8.7	829	615	-25.8	Mozzarella
Andere Frischkäse	338	573	69.5	4 051	5 331	31.6	Autres fromages frais
Weichkäse	55	38	-30.7	339	357	5.4	Fromages à pâte molle
Halbhartkäse	1 589	1 968	23.9	13 912	14 956	7.5	Fromages à pâte mi-dure
Appenzeller®	400	395	-1.3	3 240	3 228	-0.4	Appenzeller®
Tilsiter	28	18	-34.9	145	159	9.6	Tilsit
Tête de Moine AOP	111	129	16.2	851	934	9.8	Tête de Moine AOP
Vacherin Fribourgeois AOP	32	30	-6.0	156	172	10.1	Vacherin Fribourgeois AOP
Raclette Suisse®	214	282	32.2	795	1 160	45.9	Raclette Suisse®
Andere Halbhartkäse	805	1 114	38.4	8 726	9 303	6.6	Autres fromages à pâte mi-dure
Hartkäse	3 040	3 184	4.7	24 901	24 377	-2.1	Fromages à pâte dure
Emmentaler AOP	996	1 067	7.1	8 050	8 277	2.8	Emmentaler AOP
Greyerzer AOP	1 178	1 290	9.4	8 879	8 807	-0.8	Le Gruyère AOP
Switzerland Swiss	394	360	-8.5	3 402	3 332	-2.0	Switzerland Swiss
Andere Hartkäse	472	467	-1.1	4 570	3 961	-13.3	Autres fromages à pâte dure
Extra Hartkäse	7	20	...	80	83	4.3	Fromages à pâte extra-dure
Schmelzkäse	101	76	-24.9	724	715	-1.2	Fromages fondus
Anderer Käse	415	337	-18.7	3 908	3 295	-15.7	Autres fromages
Fertigfondue	560	613	9.4	2 193	2 154	-1.8	Fondue prête à l'emploi
Total	6 171	6 881	11.5	50 936	51 883	1.9	Total

TSM Treuhand GmbH, Quelle: Eidgenössische Zollverwaltung (EZV)

TSM Fiduciaire Sàrl, source: Administration fédérale des douanes (AFD)

Entwicklung der Käseausfuhr nach Sorten Evolution des exportations de fromages par variété

Änderung von September 2019 gegenüber September 2018
Variation de septembre 2019 par rapport à septembre 2018

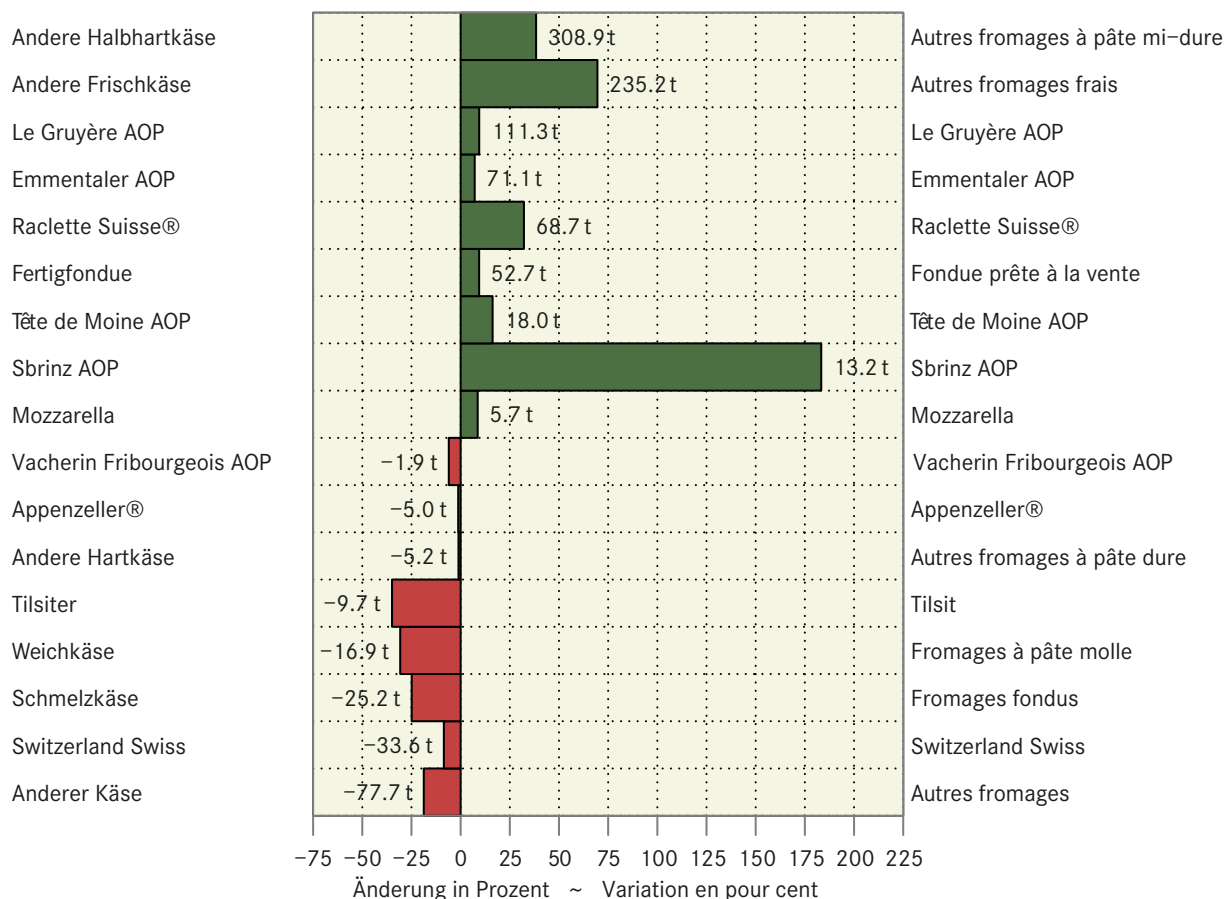

5.9 Einfuhr landwirtschaftlicher Produkte nach Zollkapitel Importations de produits agricoles par chapitre douanier

Zolltarif: Kapitel 1-24 ~ Tarif douanier: chapitres 1-24

Kapitel Chapitre	Produkte	September ~ Septembre			Januar - September ~ Janvier - septembre			Produits
		2018	2019	Veränderung in %	2018	2019	Variation en %	
		Menge in Tonnen ~ Quantité en tonnes						
1	Lebende Tiere (Anzahl)	48 381	37 926	-21.6	565 990	685 149	21.1	Animaux vivants (nombre)
2	Fleisch	6 288	6 512	3.6	59 248	61 588	3.9	Viande
3	Fische und Meeresfrüchte	3 727	3 653	-2.0	33 021	33 362	1.0	Poissons et fruits de mer
4	Milch, Eier, Honig	11 677	12 799	9.6	116 552	115 702	-0.7	Lait, œufs, miel
5	Andere tierische Produkte	3 770	3 494	-7.3	36 312	37 484	3.2	Autres produits animaux
6	Lebende Pflanzen, Blumen	13 284	13 298	0.1	149 673	156 818	4.8	Plantes vivantes, fleurs
7	Gemüse	10 427	11 786	13.0	211 967	214 859	1.4	Légumes
8	Früchte	37 270	39 361	5.6	439 699	418 268	-4.9	Fruits
9	Kaffee, Tee, Gewürze	12 711	16 922	33.1	147 374	151 296	2.7	Café, thé, épices
10	Getreide	80 922	50 921	-37.1	605 759	632 523	4.4	Céréales
11	Müllereierzeugnisse	10 799	11 515	6.6	102 509	105 718	3.1	Produits de la minoterie
12	Ölsaaten, Samen	89 764	106 928	19.1	520 921	522 491	0.3	Oléagineux et graines
13	Gummis, Pflanzenauszüge	578	478	-17.3	5 426	5 281	-2.7	Gommes et extraits végétaux
14	Flechtstoffe, pflanzliche Waren	258	420	62.6	3 717	5 399	45.2	Matières à tresser, prod. végétaux
15	Fette und Öle	14 628	16 663	13.9	124 323	139 642	12.3	Graisses et huiles
16	Fleisch- und Fischzubereitungen	3 233	3 209	-0.7	30 695	29 350	-4.4	Prépar. de viande et de poissons
17	Zucker und Zuckerwaren	19 146	15 085	-21.2	153 953	158 102	2.7	Sucres et sucreries
18	Kakao und Zubereitungen	10 352	12 968	25.3	92 024	98 593	7.1	Cacao et ses préparations
19	Zubereitungen mit Getreide	20 762	20 875	0.5	181 877	186 594	2.6	Préparations à base de céréales
20	Früchte- und Gemüsezubereit.	18 244	18 119	-0.7	169 682	167 161	-1.5	Prépar. de légumes et de fruits
21	Versch. Lebensmittelzubereit.	9 635	11 020	14.4	102 473	105 229	2.7	Prépar. alimentaires diverses
22	Getränke	93 992	84 529	-10.1	899 272	854 271	-5.0	Boissons
23	Abfälle, Tierfutter	55 184	54 658	-1.0	457 286	471 045	3.0	Déchets, aliments pour animaux
24	Tabak	2 233	1 963	-12.1	19 247	19 149	-0.5	Tabacs
		Wert in 1000 CHF, franko Grenze, unverzollt ~ Valeur en 1000 CHF, franco frontière, non dédouanée						
1	Lebende Tiere (Anzahl)	4 072	6 961	71.0	80 260	85 842	7.0	Animaux vivants (nombre)
2	Fleisch	57 249	56 089	-2.0	518 982	485 489	-6.5	Viande
3	Fische und Meeresfrüchte	47 034	43 120	-8.3	443 332	419 493	-5.4	Poissons et fruits de mer
4	Milch, Eier, Honig	46 520	50 115	7.7	477 894	468 914	-1.9	Lait, œufs, miel
5	Andere tierische Produkte	6 472	6 661	2.9	67 618	65 585	-3.0	Autres produits animaux
6	Lebende Pflanzen, Blumen	36 500	34 589	-5.2	455 996	444 217	-2.6	Plantes vivantes, fleurs
7	Gemüse	27 614	29 325	6.2	461 371	476 388	3.3	Légumes
8	Früchte	89 857	88 294	-1.7	1 022 857	934 846	-8.6	Fruits
9	Kaffee, Tee, Gewürze	55 788	66 836	19.8	639 050	631 137	-1.2	Café, thé, épices
10	Getreide	27 157	19 888	-26.8	223 864	231 176	3.3	Céréales
11	Müllereierzeugnisse	6 908	7 221	4.5	67 548	69 521	2.9	Produits de la minoterie
12	Ölsaaten, Samen	28 691	27 128	-5.4	230 115	229 814	-0.1	Oléagineux et graines
13	Gummis, Pflanzenauszüge	7 200	6 445	-10.5	77 367	75 053	-3.0	Gommes et extraits végétaux
14	Flechtstoffe, pflanzliche Waren	299	300	0.2	3 091	3 663	18.5	Matières à tresser, prod. végétaux
15	Fette und Öle	30 205	31 218	3.4	274 293	276 221	0.7	Graisses et huiles
16	Fleisch- und Fischzubereitungen	28 311	27 570	-2.6	276 412	259 295	-6.2	Prépar. de viande et de poissons
17	Zucker und Zuckerwaren	21 972	19 094	-13.1	187 679	179 527	-4.3	Sucres et sucreries
18	Kakao und Zubereitungen	52 621	60 326	14.6	433 182	450 675	4.0	Cacao et ses préparations
19	Zubereitungen mit Getreide	70 899	68 601	-3.2	617 106	607 589	-1.5	Préparations à base de céréales
20	Früchte- und Gemüsezubereit.	42 846	42 166	-1.6	412 147	399 215	-3.1	Prépar. de légumes et de fruits
21	Versch. Lebensmittelzubereit.	57 496	63 431	10.3	600 284	621 060	3.5	Prépar. alimentaires diverses
22	Getränke	155 929	162 975	4.5	1 411 925	1 445 814	2.4	Boissons
23	Abfälle, Tierfutter	41 335	42 180	2.0	376 063	386 630	2.8	Déchets, aliments pour animaux
24	Tabak	22 013	21 635	-1.7	202 551	203 679	0.6	Tabacs
	Total	964 988	982 173	1.8	9 560 987	9 450 841	-1.2	Total

5.10 Ausfuhr landwirtschaftlicher Produkte nach Zollkapitel Exportations de produits agricoles par chapitre douanier

Zolltarif: Kapitel 1-24 ~ Tarif douanier: chapitres 1-24

Kapitel Chapitre	Produkte	September ~ Septembre			Januar - September ~ Janvier - septembre			Produits
		2018	2019	Veränderung in %	2018	2019	Variation en %	
		Menge in Tonnen ~ Quantité en tonnes						
1	Lebende Tiere (Anzahl)	169 485	169 177	-0.2	1 280 084	936 420	-26.8	Animaux vivants (nombre)
2	Fleisch	1 714	1 656	-3.4	16 917	14 597	-13.7	Viande
3	Fische und Meeresfrüchte	20	9	-55.5	110	393	...	Poissons et fruits de mer
4	Milch, Eier, Honig	10 159	11 315	11.4	107 061	102 566	-4.2	Lait, œufs, miel
5	Andere tierische Produkte	9 677	10 104	4.4	93 005	90 561	-2.6	Autres produits animaux
6	Lebende Pflanzen, Blumen	259	302	16.9	3 541	3 457	-2.4	Plantes vivantes, fleurs
7	Gemüse	1 541	696	-54.8	4 819	7 186	49.1	Légumes
8	Früchte	1 106	483	-56.4	3 764	4 376	16.2	Fruits
9	Kaffee, Tee, Gewürze	6 413	7 954	24.0	58 876	64 006	8.7	Café, thé, épices
10	Getreide	710	365	-48.6	2 948	3 989	35.3	Céréales
11	Müllereierzeugnisse	773	925	19.6	8 914	9 477	6.3	Produits de la minoterie
12	Ölsaaten, Samen	340	173	-49.2	3 490	2 871	-17.7	Oléagineux et graines
13	Gummis, Pflanzenauszüge	414	499	20.5	4 529	4 468	-1.3	Gommes et extraits végétaux
14	Flechtstoffe, pflanzliche Waren	530	347	-34.7	4 719	5 083	7.7	Matières à tresser, prod. végétaux
15	Fette und Öle	2 676	2 504	-6.4	21 540	21 861	1.5	Graisses et huiles
16	Fleisch- und Fischzubereitungen	89	174	95.2	1 315	1 683	27.9	Prépar. de viande et de poissons
17	Zucker und Zuckerwaren	2 369	2 743	15.8	22 770	23 731	4.2	Sucres et sucreries
18	Kakao und Zubereitungen	13 212	13 219	0.1	104 826	103 592	-1.2	Cacao et ses préparations
19	Zubereitungen mit Getreide	14 624	13 669	-6.5	131 803	128 646	-2.4	Préparations à base de céréales
20	Früchte- und Gemüsezubereit.	2 185	1 570	-28.1	14 278	16 121	12.9	Prépar. de légumes et de fruits
21	Versch. Lebensmittelzubereit.	10 968	11 467	4.5	98 966	100 939	2.0	Prépar. alimentaires diverses
22	Getränke	216 236	74 123	-65.7	1 573 135	1 364 205	-13.3	Boissons
23	Abfälle, Tierfutter	9 872	8 916	-9.7	89 941	93 868	4.4	Déchets, aliments pour animaux
24	Tabak	2 202	2 100	-4.6	21 205	20 035	-5.5	Tabacs
		Wert in tausend CHF ~ Valeur en milliers de CHF						
1	Lebende Tiere (Anzahl)	1 534	783	-49.0	12 791	14 311	11.9	Animaux vivants (nombre)
2	Fleisch	5 994	5 598	-6.6	49 766	48 398	-2.7	Viande
3	Fische und Meeresfrüchte	593	261	-55.9	3 545	4 867	37.3	Poissons et fruits de mer
4	Milch, Eier, Honig	58 910	64 720	9.9	494 656	508 593	2.8	Lait, œufs, miel
5	Andere tierische Produkte	2 425	2 476	2.1	27 980	26 703	-4.6	Autres produits animaux
6	Lebende Pflanzen, Blumen	593	743	25.3	8 833	10 267	16.2	Plantes vivantes, fleurs
7	Gemüse	918	581	-36.7	4 541	5 728	26.1	Légumes
8	Früchte	1 432	1 194	-16.6	12 393	10 875	-12.3	Fruits
9	Kaffee, Tee, Gewürze	186 494	215 053	15.3	1 672 378	1 776 037	6.2	Café, thé, épices
10	Getreide	1 233	639	-48.2	5 638	7 523	33.4	Céréales
11	Müllereierzeugnisse	748	792	6.0	8 413	8 573	1.9	Produits de la minoterie
12	Ölsaaten, Samen	1 990	1 419	-28.7	19 264	20 880	8.4	Oléagineux et graines
13	Gummis, Pflanzenauszüge	9 937	10 488	5.5	100 306	92 870	-7.4	Gommes et extraits végétaux
14	Flechtstoffe, pflanzliche Waren	30	23	-26.1	287	205	-28.5	Matières à tresser, prod. végétaux
15	Fette und Öle	6 029	5 367	-11.0	59 379	58 281	-1.9	Graisses et huiles
16	Fleisch- und Fischzubereitungen	576	1 055	83.1	8 254	10 160	23.1	Prépar. de viande et de poissons
17	Zucker und Zuckerwaren	14 695	13 639	-7.2	134 983	123 045	-8.8	Sucres et sucreries
18	Kakao und Zubereitungen	85 870	82 768	-3.6	671 932	653 171	-2.8	Cacao et ses préparations
19	Zubereitungen mit Getreide	69 304	59 695	-13.9	638 394	603 986	-5.4	Préparations à base de céréales
20	Früchte- und Gemüsezubereit.	6 631	6 644	0.2	57 225	58 314	1.9	Prépar. de légumes et de fruits
21	Versch. Lebensmittelzubereit.	95 847	98 493	2.8	843 044	806 736	-4.3	Prépar. alimentaires diverses
22	Getränke	158 505	143 171	-9.7	1 485 076	1 558 224	4.9	Boissons
23	Abfälle, Tierfutter	18 346	16 785	-8.5	169 817	169 186	-0.4	Déchets, aliments pour animaux
24	Tabak	48 902	44 719	-8.6	472 320	445 247	-5.7	Tabacs
	Total	777 536	777 107	-0.1	6 961 216	7 022 178	0.9	Total

Menge der Ein- und Ausfuhren einiger Zollkapitel
 Quantité des importations et des exportations de quelques chapitres douaniers

In tausend Tonnen ~ En milliers de tonnes

2019 2018 2017 2016

Einfuhr ~ Importations

Ausfuhr ~ Exportations

Kapitel 2: Fleisch ~ Chapitre 2: Viande

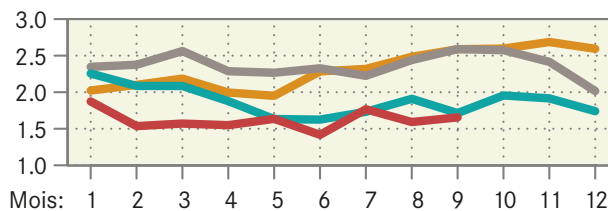
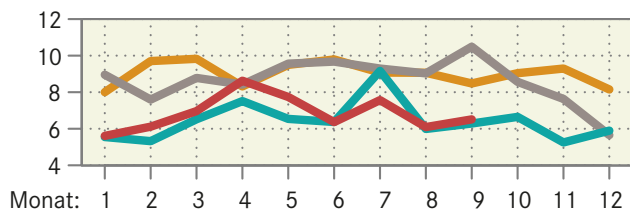

Kapitel 4: Milch, Eier, Honig ~ Chapitre 4: Lait, œufs, miel

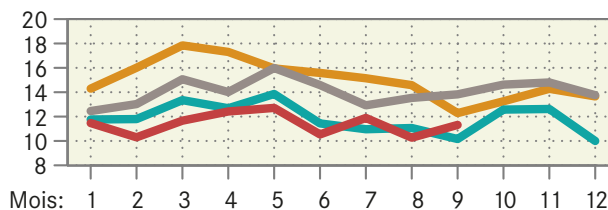
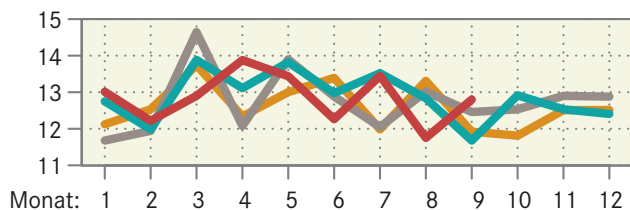

Kapitel 15: Fette und Öle ~ Chapitre 15: Graisses et huiles

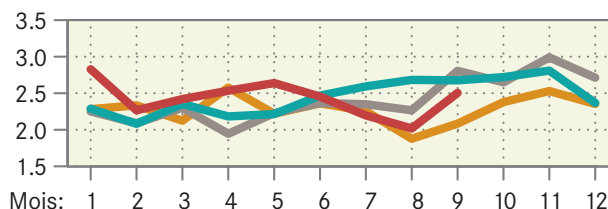
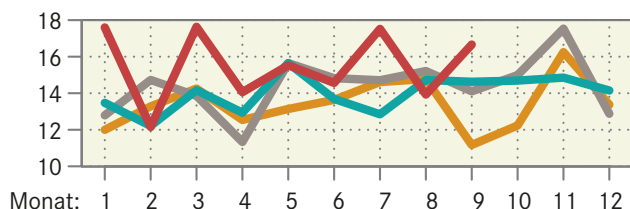

Kapitel 16: Fleisch und Fleischzubereitungen ~ Chapitre 16: Viande et préparations de viande

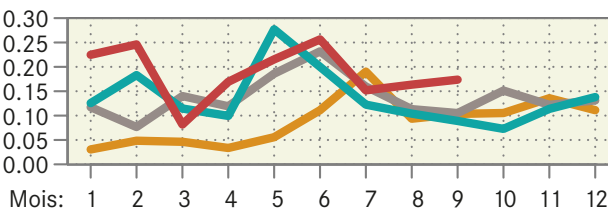
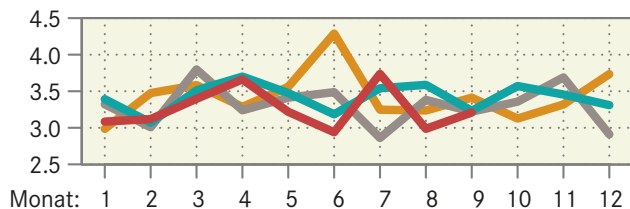

Kapitel 17: Zucker und Zuckerwaren ~ Chapitre 17: Sucre et sucreries

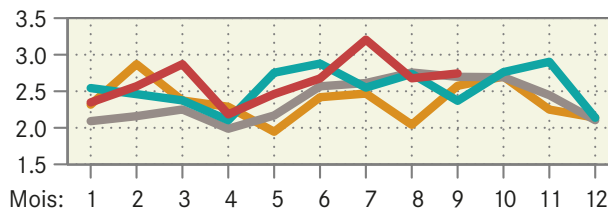
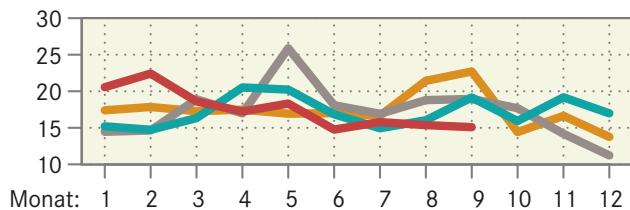

Kapitel 19: Getreidezubereitungen ~ Chapitre 19: Préparations à base de céréales

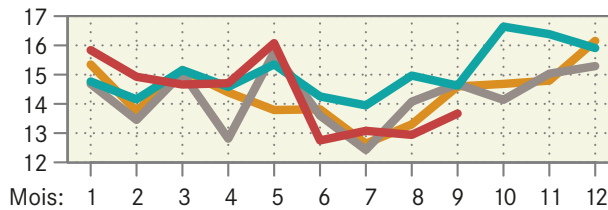
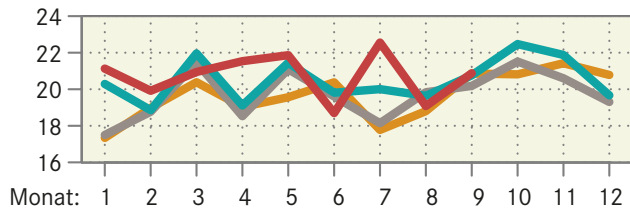

Wert der Ein- und Ausfuhren einiger Zollkapitel Valeur des importations et des exportations de quelques chapitres douaniers

In Millionen Schweizer Franken ~ En millions de francs suisses

— 2019 — 2018 — 2017 — 2016

Einfuhr ~ Importations

Ausfuhr ~ Exportations

Kapitel 2: Fleisch ~ Chapitre 2: Viande

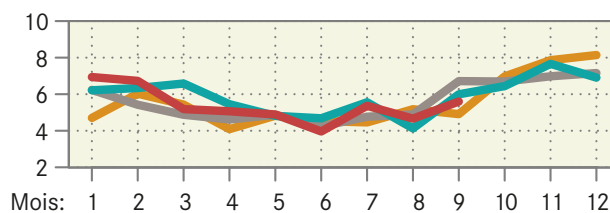
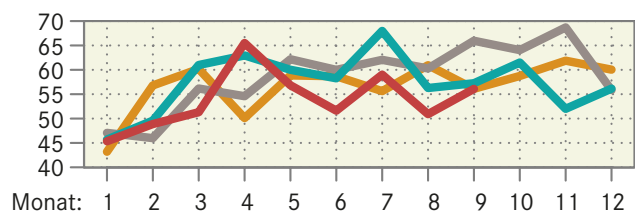

Kapitel 4: Milch, Eier, Honig ~ Chapitre 4: Lait, œufs, miel

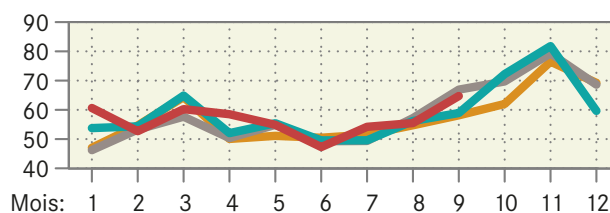
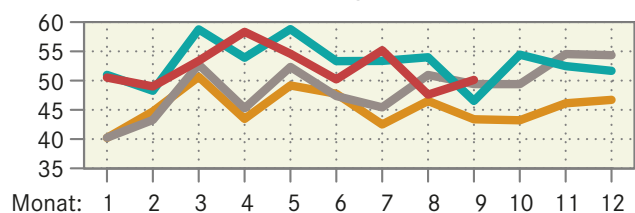

Kapitel 15: Fette und Öle ~ Chapitre 15: Graisses et huiles

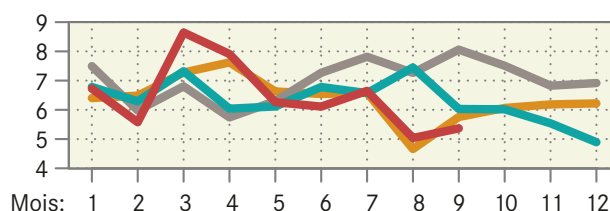
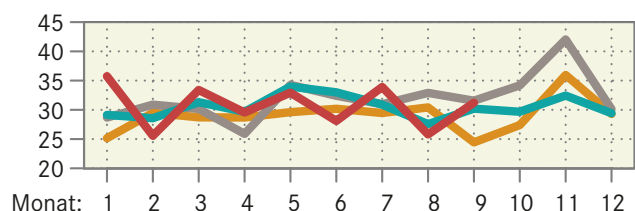

Kapitel 16: Fleisch und Fleischzubereitungen ~ Chapitre 16: Viande et préparations de viande

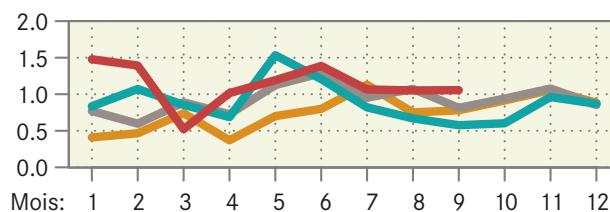
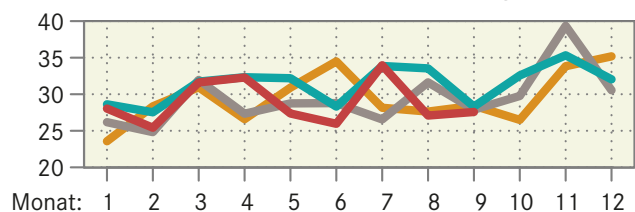

Kapitel 17: Zucker und Zuckerwaren ~ Chapitre 17: Sucre et sucreries

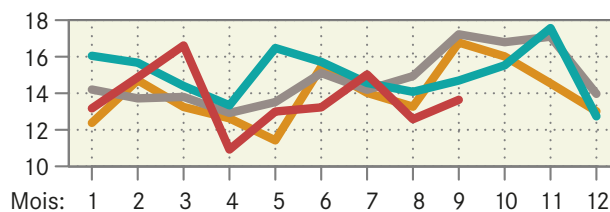
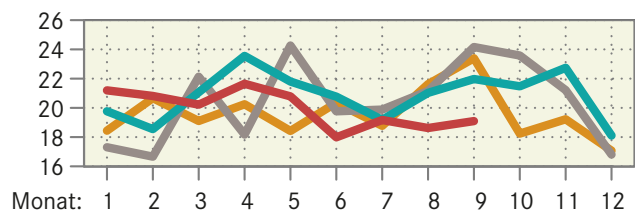

Kapitel 19: Getreidezubereitungen ~ Chapitre 19: Préparations à base de céréales

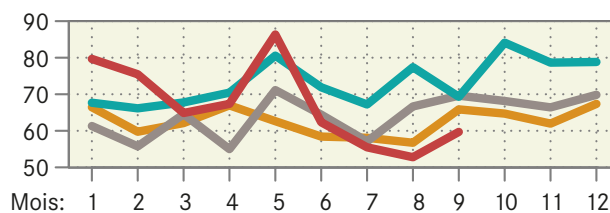
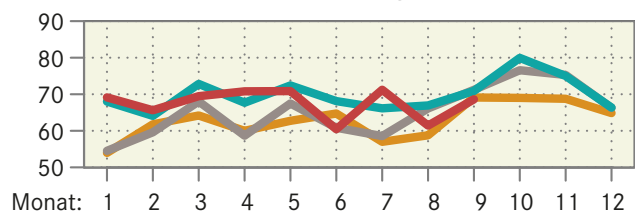

5.11 Einfuhr von Futtermitteln Importations d'aliments pour animaux

Einfuhrmenge in Tonnen; inklusive Futtermittel für Heim-, Zoo- und Labortiere; ohne Nebenprodukte von im Inland verarbeiteten ausländischen Nahrungsmittelrohstoffen; Zolltarif: Auszüge aus Kapitel 5, 7-12, 14, 15, 17-19, 21, 23, 35 und 38

Quantité d'importation en tonnes; y inclus des aliments pour des animaux de compagnie, de zoo et de laboratoire; sans sous-produits de matières premières alimentaires étrangères transformées en Suisse; tarif douanier: extraits du chapitre 5, 7-12, 14, 15, 17-19, 21, 23, 35 et 38

Produkte	September ~ Septembre			Januar - Septembre ~ Janvier - septembre			Produits
	2018	2019	Veränderung in %	2018	2019	Variation en %	
Ganzes Getreide							Céréales entières
Futterweizen	4 104	15 671	...	236 888	184 814	-22.0	Blé fourrager
Futterroggen	-	-	-	266	146	-45.1	Seigle fourrager
Futtergerste	353	640	81.1	62 850	19 166	-69.5	Orge fourragère
Futterhafer	1 893	2 897	53.0	17 028	20 608	21.0	Avoine fourragère
Futtermais	21 693	27 967	28.9	145 595	119 172	-18.1	Maïs fourrager
Futterreis	1 458	3 473	...	50 299	43 530	-13.5	Riz fourrager
Triticale	-	-	-	414	33	-91.9	Triticale
Anderes Getreide	91	28	-68.6	449	721	60.3	Autres céréales
Übrige Futtermittel							Autres aliments pour animaux
Kleie	2	2	23.5	5 692	87	-98.5	Son
Müllereiprodukte	377	448	18.8	3 632	3 786	4.2	Produits de la minoterie
Leguminosen	1 247	1 060	-15.0	18 555	18 725	0.9	Légumineuses
Ölkuchen ¹	22 929	26 512	15.6	256 158	250 528	-2.2	Tourteaux ¹
Ölsaaten	994	1 312	31.9	13 555	10 874	-19.8	Oléagineux
Trester, Treber	2 597	3 354	29.2	25 688	27 363	6.5	Marc, drèches
Luzernemehl, -pellets	550	1 565	...	5 681	7 193	26.6	Farine / pellets de luzerne
Heu, roh	12 510	32 441	...	97 927	179 777	83.6	Foin non conditionné
Fleischmehl	84	95	13.0	691	830	20.1	Farine de viande
Fischmehl	61	84	36.9	788	583	-26.0	Farine de poisson
Stärken	1 714	924	-46.1	16 691	10 342	-38.0	Amidon
Kartoffelprotein	684	309	-54.8	2 726	2 351	-13.8	Protéines des p. de terre
Zucker	751	475	-36.8	8 061	6 491	-19.5	Sucres
Fette und Öle	2 419	1 953	-19.2	19 979	19 049	-4.7	Graisse et huile
Rückstände aus der Stärkegewinnung	2 105	1 233	-41.4	32 389	39 559	22.1	Résidus d'amidonnerie
Algen, Einzeller, Hefen	144	159	10.4	2 817	4 283	52.1	Algues, protozoaires, levures
Paniermehl	38	183	...	1 903	1 527	-19.8	Chapelure
Anderere	14 810	18 889	27.5	85 429	104 154	21.9	Autres
Total	93 607	141 674	51.4	1 112 153	1 075 693	-3.3	Total

¹ Beinhaltet auch andere feste Rückstände aus der pflanzlichen Ölgewinnung.

¹ Y inclus d'autre résidus solides de la production d'huile végétale.

..

Dürrfutterimporte nach Monat Importations de fourrages grossiers par mois

Zolltarifnummern 1214.1010 (Luzernemehl und -pellets) und 1214.9011 (Heu roh),
die rote Linie entspricht dem 12-Monats-Trend.

Numéros du tarif douanier 1214.1010 (farine et pellets de luzerne) et 1214.9011 (foin non conditionné),
la ligne rouge correspond à la tendance sur 12 mois.

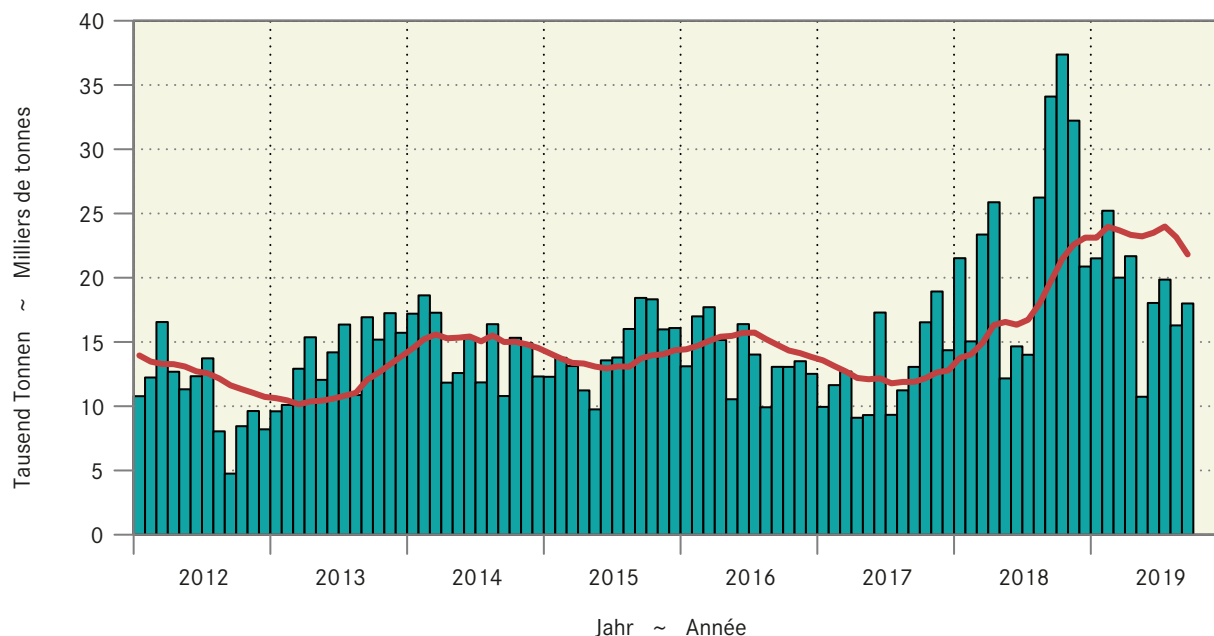

5.11 Einfuhr von Futtermitteln Importations d'aliments pour animaux

Fortsetzung
Suite

Einfuhrwert in tausend CHF, franko Grenze, unverzollt; inklusive Futtermittel für Heim-, Zoo- und Labortiere; ohne Nebenprodukte von im Inland verarbeiteten ausländischen Nahrungsmittelrohstoffen; Zolltarif: Auszüge aus Kapitel 5, 7-12, 14, 15, 17-19, 21, 23, 35 und 38

Valeur d'importation en milliers de CHF, franco frontière, non dédouanée; y inclus des aliments pour des animaux de compagnie, de zoo et de laboratoire; sans sous-produits de matières premières alimentaires étrangères transformées en Suisse; tarif douanier: extraits du chapitre 5, 7-12, 14, 15, 17-19, 21, 23, 35 et 38

Produkte	September ~ Septembre			Januar - Septembre ~ Janvier - septembre			Produits
	2018	2019	Veränderung in %	2018	2019	Variation en %	
Ganzes Getreide							Céréales entières
Futterweizen	859	3 811	...	48 390	41 367	-14.5	Blé fourrager
Futterroggen	-	-	-	132	54	-59.2	Seigle fourrager
Futtergerste	112	215	93.0	12 464	4 412	-64.6	Orge fourragère
Futterhafer	458	746	62.9	4 192	4 886	16.6	Avoine fourragère
Futtermais	4 714	6 178	31.1	32 630	28 341	-13.1	Maïs fourrager
Futterreis	486	1 142	...	17 724	14 836	-16.3	Riz fourrager
Triticale	-	-	-	225	5	-97.7	Triticale
Anderes Getreide	58	24	-58.9	366	494	35.2	Autres céréales
Übrige Futtermittel							Autres aliments pour animaux
Kleie	2	2	8.7	1 808	98	-94.6	Son
Müllereiprodukte	117	139	18.8	1 073	1 201	11.9	Produits de la minoterie
Leguminosen	860	679	-21.0	8 250	9 322	13.0	Légumineuses
Ölkuchen ¹	10 925	13 581	24.3	118 255	125 226	5.9	Tourteaux ¹
Ölsaaten	707	914	29.2	6 776	7 617	12.4	Oléagineux
Trester, Treber	717	900	25.6	6 305	7 054	11.9	Marc, drèches
Luzernemehl, -pellets	147	432	...	1 397	1 933	38.4	Farine / pellets de luzerne
Heu roh	2 947	9 039	...	21 396	45 773	...	Foin non conditionné
Fleischmehl	65	75	15.2	538	653	21.3	Farine de viande
Fischmehl	99	166	67.8	1 308	1 149	-12.2	Farine de poisson
Stärken	754	467	-38.1	7 104	5 225	-26.4	Amidon
Kartoffelprotein	769	376	-51.1	3 036	2 844	-6.3	Protéines des p. de terre
Zucker	396	249	-37.3	3 567	3 288	-7.8	Sucres
Fette und Öle	2 277	1 616	-29.0	18 380	17 484	-4.9	Graisse et huile
Rückstände aus der Stärkegewinnung	1 341	784	-41.6	21 255	25 065	17.9	Résidus d'amidonnerie
Algen, Einzeller, Hefen	228	256	12.1	2 810	3 965	41.1	Algues, protozoaires, levures
Paniermehl	12	56	...	625	490	-21.7	Chapelure
Anderes	10 014	10 772	7.6	68 191	90 483	32.7	Autres
Total	39 064	52 618	34.7	408 196	443 265	8.6	Total

¹ Beinhaltet auch andere feste Rückstände aus der pflanzlichen Ölgewinnung.

¹ Y inclus d'autres résidus solides de la production d'huile végétale.

5.12 Einfuhr von Saatgut Importations de semences

Beinhaltet Landwirtschaft und Gartenbau; Zolltarif: Auszüge aus Kapitel 7, 10 und 12
Agriculture et horticulture incluses; tarif douanier: extraits du chapitre 7, 10 et 12

Produkte	September ~ Septembre			Januar - September ~ Janvier - septembre			Produits
	2018	2019	Veränderung in %	2018	2019	Variation en %	
Menge in Tonnen ~ Quantité en tonnes							
Weizen	156	110	-29.9	158	135	-14.9	Blé
Roggen	229	347	51.5	368	451	22.5	Seigle
Triticale	0	-	...	0	-	...	Triticale
Gerste	120	108	-10.4	236	180	-23.5	Orge
Hafer	2	1	-55.0	151	122	-19.5	Avoine
Mais	1	-	...	1 291	1 206	-6.6	Maïs
Kartoffeln	-	-	...	4 158	2 352	-43.4	Pommes de terre
Rüben	-	-	...	70	63	-10.5	Betteraves
Leguminosen	66	128	93.7	2 139	2 164	1.2	Légumineuses
Raps, Rübsen, Senf	1	1	-20.7	163	156	-4.0	Colza, navettes, sénevé
Gras	108	57	-47.2	4 194	4 652	10.9	Graminées
Setz Zwiebeln	5	9	78.0	36	58	60.2	Oignons à planter
Andere	87	94	8.3	1 251	1 304	4.2	Autres
Total	776	854	10.1	14 215	12 843	-9.7	Total
Wert in tausend CHF, franko Grenze, unverzollt ~ Valeur en milliers de CHF, franco frontière, non dédouanée							
Weizen	190	133	-29.8	194	195	0.6	Blé
Roggen	190	277	45.7	298	349	17.0	Seigle
Triticale	0	-	...	0	-	...	Triticale
Gerste	176	144	-18.0	393	288	-26.7	Orge
Hafer	2	1	-66.7	193	159	-17.2	Avoine
Mais	1	-	...	10 300	9 433	-8.4	Maïs
Kartoffeln	-	-	...	3 209	1 990	-38.0	Pommes de terre
Rüben	-	-	...	6 320	6 214	-1.7	Betteraves
Leguminosen	134	315	...	6 689	5 910	-11.6	Légumineuses
Raps, Rübsen, Senf	4	2	-60.3	1 298	1 141	-12.1	Colza, navettes, sénevé
Gras	309	139	-55.0	12 653	13 309	5.2	Graminées
Setz Zwiebeln	9	15	69.8	86	119	38.0	Oignons à planter
Andere	844	571	-32.3	20 072	19 224	-4.2	Autres
Total	1 859	1 597	-14.1	61 705	58 333	-5.5	Total

Eidgenössische Zollverwaltung (EZV)

Administration fédérale des douanes (AFD)

5.13 Einfuhr von Dünger Importations d'engrais

Beinhaltet Landwirtschaft und andere Anwendungsbereiche; Zolltarif: Auszüge aus Kapitel 28 und 31

Agriculture et autres domaines d'application incluses; tarif douanier: extraits du chapitre 28 et 31

Produkte	September ~ Septembre			Januar - Septembre ~ Janvier - septembre			Produits
	2018	2019	Veränderung in %	2018	2019	Variation en %	
	Menge in Tonnen ~ Quantité en tonnes						
Stickstoffdünger							Engrais azotés
Ammoniumnitrat	7 350	7 660	4.2	34 385	70 090	...	Nitrate d'ammonium
Harnstoff	1 582	3 017	90.7	16 604	17 408	4.8	Urée
Andere	3 940	3 409	-13.5	17 575	20 591	17.2	Autres
Phosphatdünger							Engrais phosphatés
Superphosphat	807	528	-34.6	3 832	2 946	-23.1	Superphosphate
Andere	67	848	...	1 220	2 285	87.3	Autres
Kalidünger	420	1 451	...	13 851	16 151	16.6	Engrais potassiques
Andere	4 436	8 879	...	73 914	79 598	7.7	Autres
Total	18 601	25 792	38.7	161 382	209 070	29.5	Total
	Wert in tausend CHF, franko Grenze, unverzollt ~ Valeur en milliers de CHF, franco frontière, non dédouanée						
Stickstoffdünger							Engrais azotés
Ammoniumnitrat	1 756	1 837	4.6	7 838	16 622	...	Nitrate d'ammonium
Harnstoff	597	1 005	68.2	6 342	6 957	9.7	Urée
Andere	1 191	993	-16.7	6 406	7 227	12.8	Autres
Phosphatdünger							Engrais phosphatés
Superphosphat	355	170	-52.2	1 442	1 136	-21.2	Superphosphate
Andere	31	180	...	317	616	94.6	Autres
Kalidünger	219	546	...	5 873	6 867	16.9	Engrais potassiques
Andere	2 243	3 668	63.5	40 210	44 259	10.1	Autres
Total	6 392	8 397	31.4	68 428	83 684	22.3	Total

Eidgenössische Zollverwaltung (EZV)

Administration fédérale des douanes (AFD)

5.14 Einfuhrwert von Maschinen und Geräten Valeur d'importation de machines et d'équipements

Einfuhrwert in tausend CHF, franko Grenze, unverzollt; beinhaltet Landwirtschaft, Gartenbau und Forstwirtschaft; ohne (Ersatz-)teile, ausser bei den Melkmaschinen; Zolltarif: Auszüge aus Kapitel 84 und 87

Valeur d'importation en milliers de CHF, franco frontière, non dédouanée; y inclus agriculture, horticulture et sylviculture; sans pièces (détachées), sauf pour les machines à traire; tarif douanier: extraits du chapitre 84 et 87

Position	September ~ Septembre			Januar - Septembre ~ Janvier - septembre			Position
	2018	2019	Veränderung in %	2018	2019	Variation en %	
Einachs-Traktoren	21	20	-2.3	871	1 372	57.4	Tracteurs à un essieu
Zweiachs-Traktoren	9 834	15 300	55.6	133 792	134 005	0.2	Tracteurs à deux essieux
Raupentraktoren	-	-	...	888	743	-16.3	Tracteurs à chenilles
Maschinen und Geräte zur Bodenbearbeitung, Saat, Pflanzenpflege	3 549	4 227	19.1	58 304	61 063	4.7	Machines et équipem. pour travail du sol, semis et soins
Ernte							récolte
Mähdrescher	460	121	-73.7	12 777	10 479	-18.0	moissonneuses-batteuses
von Wurzeln und Knollenfrüchten	290	52	-82.1	6 107	5 227	-14.4	des racines et tubercules
von Gras, Heu, Stroh	2 579	2 171	-15.8	58 761	56 438	-4.0	d'herbe, de foin, de paille
Anhänger mit Lade- und/oder Entladevorrichtung	1 570	917	-41.6	14 797	14 346	-3.0	Remorques avec dispositif de chargement et / ou de déchargement
Andere Anhänger	1 555	1 563	0.5	14 751	15 454	4.8	Autres remorques
Melkmaschinen	2 901	3 287	13.3	23 608	28 963	22.7	Machines à traire
Maschinen und Geräte für die Geflügelhaltung	1 054	753	-28.6	6 424	3 917	-39.0	Machines et équipements pour l'aviculture
Andere Maschinen und Geräte	2 277	2 292	0.7	17 278	17 263	-0.1	Autres machines et équipements
Total	26 091	30 703	17.7	348 356	349 269	0.3	Total

Eidgenössische Zollverwaltung (EZV)

Administration fédérale des douanes (AFD)

5.15 Einfuhr von Produktionsmitteln Importations d'agents de production

Beinhaltet Landwirtschaft, Gartenbau und Forstwirtschaft; Zolltarif: Auszüge aus Kapitel 5, 7-12, 14, 15, 17-19, 21, 23, 28, 31, 35, 38, 84 und 87
Agriculture, horticulture et sylviculture incluses; tarif douanier: extraits du chapitre 5, 7-12, 14, 15, 17-19, 21, 23, 28, 31, 35, 38, 84 et 87

Produkte	September ~ Septembre			Januar - September ~ Janvier - septembre			Produits
	2018	2019	Veränderung in %	2018	2019	Variation en %	
Menge in Tonnen ~ Quantité en tonnes							
Saatgut	776	854	10.1	14 215	12 843	-9.7	Semences
Futtermittel ^{1,2}	143 923	109 245	-24.1	1 075 312	1 110 632	3.3	Aliments pour animaux ^{1,2}
Stroh	39 429	36 278	-8.0	264 944	245 713	-7.3	Paille
Dünger	18 601	25 792	38.7	161 382	209 070	29.5	Engrais
Pflanzenschutzmittel	264	85	-67.6	4 489	3 210	-28.5	Produits phytosanitaires
Total	202 993	172 254	-15.1	1 520 341	1 581 466	4.0	Total
Wert in tausend CHF, franko Grenze, unverzollt ~ Valeur en milliers de CHF, franco frontière, non dédouanée							
Saatgut	1 859	1 597	-14.1	61 705	58 333	-5.5	Semences
Futtermittel ^{1,2}	53 101	43 868	-17.4	443 243	449 446	1.4	Aliments pour animaux ^{1,2}
Stroh	7 199	5 681	-21.1	43 795	44 574	1.8	Paille
Dünger	6 392	8 397	31.4	68 428	83 684	22.3	Engrais
Pflanzenschutzmittel	2 789	827	-70.3	53 885	41 120	-23.7	Produits phytosanitaires
Maschinen und Geräte	26 091	30 703	17.7	348 356	349 269	0.3	Machines et équipements
Total	97 431	91 073	-6.5	1 019 413	1 026 426	0.7	Total
Durchschnittspreis in CHF/100kg ~ Prix moyen en CHF/100kg							
Saatgut	240	187	-21.9	434	454	4.6	Semences
Futtermittel ^{1,2}	37	40	8.8	41	40	-1.8	Aliments pour animaux ^{1,2}
Stroh	18	16	-14.2	17	18	9.7	Paille
Dünger	34	33	-5.2	42	40	-5.6	Engrais
Pflanzenschutzmittel	1 058	969	-8.5	1 200	1 281	6.7	Produits phytosanitaires

¹ Beinhaltet auch Futtermittel für Heim-, Zoo- und Labortiere.
² Nur Waren, die als Futtermittel eingeführt werden, somit ohne Nebenprodukte von im Inland verarbeiteten ausländischen Nahrungsmittelrohstoffen

¹ Y inclus des aliments pour des animaux de compagnie, de zoo et de laboratoire.
² Seulement marchandises importées comme denrées fourragères, donc sans les sous-produits de matières premières alimentaires étrangères transformées en Suisse

Eidgenössische Zollverwaltung (EZV)

Administration fédérale des douanes (AFD)

Einfuhrwert landwirtschaftlicher Produktionsmittel Valeur d'importation d'agents de production agricole

— 2019 — 2018 — 2017

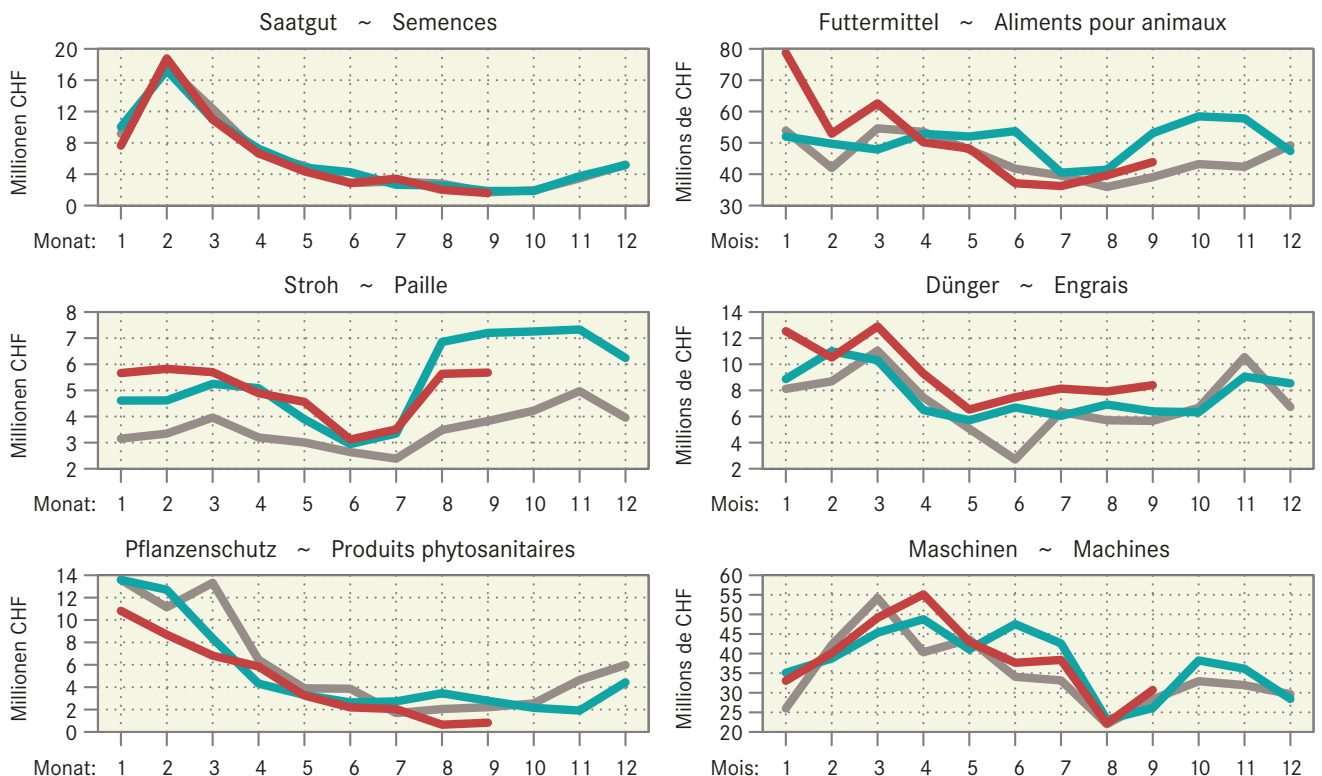

5.16 Aussenhandelsindex, 1997 = 100 Indice du commerce extérieur, 1997 = 100

Von der Eidg. Zollverwaltung berechnet mit laufender jährlicher Basis und nach Methode Irving Fisher
Ab 2002: Inbegriffen Retourwaren und Lohnveredlungsverkehr

Calculé par l'Administration fédérale des douanes avec base courante annuelle et selon la méthode d'Irving Fisher
Dés 2002: y compris des marchandises en retour et des marchandises de perfectionnement à façon

Jahre Monate	Konsumfertige Nahrungsmittel				Ausgangsstoffe für die Nahrungsmittelindustrie			
	Denrées alimentaires prêtes à la consommation				Matières premières pour l'industrie alimentaire			
	Einfuhr ~ Importation		Ausfuhr ~ Exportation		Einfuhr ~ Importation		Ausfuhr ~ Exportation	
	Volumen	Preis	Volumen	Preis	Volumen	Preis	Volumen	Preis
	Volume	Prix	Volume	Prix	Volume	Prix	Volume	Prix
2008	146.4	109.9	175.5	125.7	155.5	113.8	181.2	79.5
2009	146.1	105.3	178.1	125.6	148.1	109.7	174.6	86.5
2010	151.5	101.1	187.6	125.4	154.2	107.6	178.5	85.7
2011	152.2	96.1	198.4	122.3	162.4	112.4	202.8	78.0
2012	153.2	95.7	205.7	121.0	160.4	109.8	174.1	89.1
2013	163.4	98.7	218.4	124.8	165.7	100.4	151.3	95.0
2014	164.3	99.7	229.5	120.1	166.2	101.8	141.0	98.3
2015	166.0	94.6	227.6	115.5	166.3	102.9	147.0	95.7
2016	173.8	95.3	244.0	111.4	167.5	97.1	156.5	94.7
2017	173.8	98.5	252.3	114.8	176.0	99.0	145.4	103.2
2018	172.5	102.6	260.2	115.9	178.0	97.4	152.1	97.9
2018								
Jan	168.7	105.1	243.5	116.5	185.7	98.3	152.9	98.7
Feb	159.4	105.7	236.7	115.5	188.4	97.5	137.4	100.9
Mrz	188.6	105.4	259.4	114.7	189.1	97.3	139.3	101.4
Apr	176.6	104.7	245.3	115.2	165.5	97.9	142.2	98.7
Mai	186.0	104.8	253.7	116.6	202.0	97.1	148.4	97.5
Jun	172.8	102.2	258.7	114.6	174.3	97.6	153.6	97.7
Jul	160.8	101.6	250.8	115.2	175.1	97.8	166.4	97.4
Aug	159.6	101.7	258.4	116.6	168.9	96.3	154.7	95.0
Sep	154.7	102.1	258.1	116.3	159.2	95.6	158.8	97.2
Oct	175.4	102.9	296.0	116.4	195.9	97.2	170.1	97.1
Nov	173.3	104.9	313.0	116.6	189.3	98.1	176.7	95.9
Dez	169.1	104.5	246.3	117.3	141.8	98.3	117.4	104.2
2019*								
Jan	172.9	102.9	248.7	116.0	180.0	97.9	164.4	98.4
Fév	163.1	102.5	246.3	114.4	175.6	97.0	147.6	99.9
Mar	180.5	101.8	269.6	114.2	174.7	95.4	137.3	101.8
Avr	188.4	101.4	252.7	113.9	188.1	95.0	106.8	100.4
Mai	182.6	99.8	267.5	112.1	192.2	94.6	139.2	99.7
Jun	164.2	99.1	237.2	112.5	165.3	93.9	121.9	97.0
Jul	172.7	98.5	265.1	112.0	194.0	94.0	170.4	98.8
Aoû	171.3	87.7	255.9	111.7	168.2	93.7	142.2	101.7
Sep	160.8	98.9	280.4	111.6	183.3	94.0	158.7	96.9

Eidgenössische Zollverwaltung (EZV)

Administration fédérale des douanes (AFD)

6. Preise ~ Prix

Die Preise für Muni, Ochsen und Rinder stiegen im Oktober deutlich an und lagen wieder so hoch wie im guten Jahr 2017 (Tabelle 6.3). Stabil und auf deutlich höherem Niveau als im Vorjahr entwickelten sich die Preise für Verarbeitungstiere. Auch die Schlachtkälberpreise legten im Oktober deutlich zu, blieben jedoch gut 50 Rappen/kg SG unter den Vorjahrespreisen (Tabelle 6.4). Saisongemäss gingen die Tränkerpreise im Oktober weiter zurück, das Preisniveau war mit 3.92 CHF/kg LG für einen A-Tränker tiefer als im Vorjahr. Die Preise für Schlachtschweine nahmen im Oktober nur minim zu, lagen jedoch 60 bis 70 Rappen über dem Vorjahresniveau (Tabelle 6.6). Die Jagerpreise verspürten im Oktober schon wieder deutlichen Aufwind. Die Preisdifferenz zum Vorjahr betrug um die 2.50 CHF/kg LG. Weiterhin Überangebote gibt es im Bio-Bereich, wo die Preise für Schlachtschweine und für Jager weiterhin tiefer als im Vorjahr liegen. Die Preise der Schlachtlämmer konnten sich im Oktober leicht besser halten als im Vorjahr, jene der Weidelämmer entwickelten sich stabil (Tabelle 6.7). Die Preise für Schlachtschafe blieben stabil auf tiefem Niveau. Deutlich angestiegen sind im September die Milchpreise aufgrund des neuen Nachhaltigkeitszuschlages (Tabelle 6.8). Der Produzentenpreisindex lag im September um 2,6% höher als im Vorjahr (Tabellen 6.9, 6.10). Die gegenüber dem Vorjahr besseren Preise in der tierischen Produktion hatten den grössten Einfluss auf die Indexentwicklung. Die Einkaufspreise landwirtschaftlicher Produktionsmittel nahmen im September gegenüber dem Vorjahr um 0,3% ab, da die Preise für Energie- und Schmierstoffe stark rückläufig waren (Tabelle 6.15).

Les prix des taureaux, des bœufs et des génisses ont enregistré une nette hausse en octobre et ont renoué avec le bon niveau de 2017 (tableau 6.3). Les prix des animaux de transformation ont suivi une évolution stable, à un niveau nettement plus élevé que l'année précédente. Les prix des veaux de boucherie ont aussi marqué une nette hausse en octobre, tout en restant inférieurs de 50 centimes/kg PM au moins à ceux de l'année précédente (tableau 6.4). En accord avec la tendance saisonnière, les prix des veaux maigres ont poursuivi leur baisse en octobre, le niveau de 3.92 CHF/kg PV pour un veau A étant inférieur à celui de 2018. Les prix des porcs de boucherie n'ont enregistré qu'une hausse minimale en octobre, tout en dépassant de 60 à 70 centimes le niveau de 2018 (tableau 6.6). Les prix des gorettes étaient de nouveau clairement orientés à la hausse en octobre. L'écart de prix par rapport à 2018 se situait autour de 2.50 CHF/kg PV. L'offre demeure excédentaire dans le secteur bio, où les prix des porcs de boucherie et des gorettes restent inférieurs à ceux de l'année précédente. En octobre, les prix des agneaux de boucherie ont pu un peu mieux se maintenir que l'année dernière, ceux des agneaux de pâturage ont suivi une évolution constante (tableau 6.7). Les prix des moutons de boucherie se sont révélés stables à un bas niveau. Ce sont les prix du lait qui ont marqué une nette hausse en septembre en raison du nouveau supplément de « durabilité » (tableau 6.8). En septembre, l'indice des prix à la production s'est inscrit en hausse de 2,6% par rapport à septembre 2018 (tableaux 6.9, 6.10). C'est la reprise des prix dans la production animale par rapport à l'année précédente qui a le plus influencé l'évolution des indices. En septembre, les prix d'achat des moyens de production agricole ont reculé de 0,3% en glissement annuel suite au fort recul des prix de l'énergie et des lubrifiants (tableau 6.15).

6.1 Realisierte Bruttopreise an Nutztviehauktionen Prix bruts réalisés lors de mises de bétail

Mittlere Bruttopreise vor Abzug der Auslagen für Futter- und Standgeld sowie Transport und Vermittlung; Anzahl verkaufte Tiere in Klammern
 Prix bruts moyens avant déduction des frais d'affouragement, d'inscription, de transport et de l'indemnité de l'intermédiaire;
 Nombre d'animaux vendus entre parenthèses

Kategorie / Rasse	2017		2018		2019			Catégorie / race
					August	September	Oktober	
					Août	Septembre	Octobre	
Kühe								Vaches
Braunvieh	3 118 (577)	3 033 (428)	3 142 (48)	3 077 (43)	2 958 (20)			Brune
Fleckvieh	3 249 (1 885)	3 164 (1 607)	3 290 (271)	3 318 (143)	3 279 (183)			Tachetée rouge
Holstein	3 059 (108)	3 276 (149)	3 513 (36)	3 486 (11)	3 532 (11)			Holstein
Rinder								Génisses
Milchrassen								Races laitières
Braunvieh	2 716 (87)	2 886 (42)	3 200 (5)	2 783 (6)	2 925 (4)			Brune
Fleckvieh	3 165 (408)	2 824 (293)	3 167 (41)	2 958 (69)	3 167 (9)			Tachetée rouge
Holstein	2 845 (49)	2 472 (44)			Holstein
Fleischrassen								Races à viande
Angus	4 467 (6)	4 187 (8)			Angus
Limousin	4 642 (19)	4 046 (34)			Limousin
Simmental Mast	4 323 (21)	4 330 (33)	3 070 (11)			Simmental d'engraissement
Charolais			Charolais
Kreuzungen	4 060 (40)	3 902 (48)			Races à viande
Kühe und Rinder								Vaches et génisses
Milchrassen								Races laitières
Braunvieh	3 687 (259)	3 329 (231)	...	4 665 (37)	...			Brune
Fleckvieh	3 454 (259)	3 204 (463)			Tachetée rouge
Fleischrassen								Races à viande
Angus	4 412 (25)	4 816 (25)	4 764 (25)			Angus
Limousin	4 436 (14)			Limousin
Simmental Mast	4 152 (23)			Simmental d'engraissement
Zuchtkälber								Veaux d'élevage
Milchrassen								Races laitières
Braunvieh	1 168 (79)	1 463 (82)	820 (5)			Brune
Fleckvieh	1 149 (340)	1 156 (270)	1 151 (18)	1 006 (14)	820 (8)			Tachetée rouge
Holstein			Holstein
Zuchtstiere								Taureaux d'élevage
Milchrassen								Races laitières
Braunvieh	2 869 (35)	2 773 (35)	...	2 694 (33)	...			Brune
Fleckvieh	3 363 (140)	3 304 (151)	...	3 340 (140)	...			Tachetée rouge
Holstein	2 971 (67)	3 023 (52)	...	3 080 (39)	...			Holstein
Fleischrassen								Races à viande
Angus	5 161 (47)	5 300 (54)	...	4 806 (17)	...			Angus
Limousin	5 693 (66)	5 574 (86)	...	5 471 (21)	...			Limousin
Simmental Mast	4 916 (28)	4 769 (29)	...	4 717 (6)	...			Simmental d'engraissement
Charolais	...	4 657 (7)			Charolais

Organisatoren von Zucht- und Nutztviehauktionen

Organisateurs de mises de bétail

Realisierte Preise an Nutztviehauktionen Prix bruts réalisés lors de mises de bétail

— 2019 — 2018 — 2017 — 2016

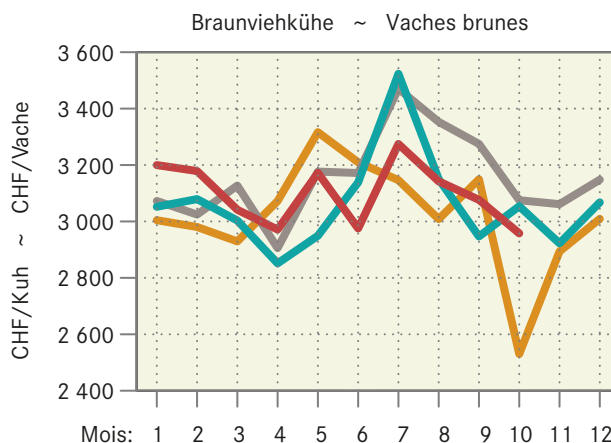
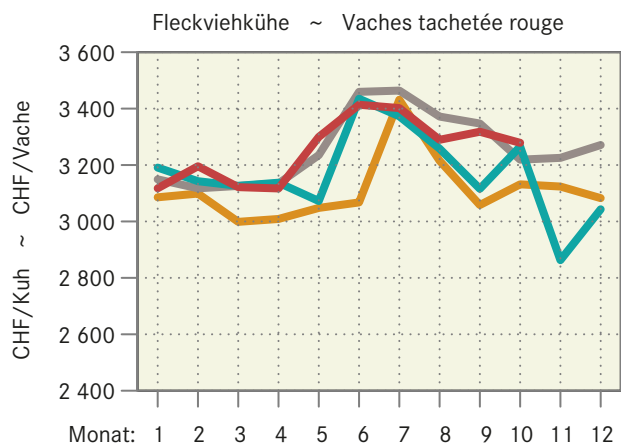

6.2 Auf überwachten Schlachtviehmärkten realisierte Preise Prix réalisés sur des marchés surveillés

Franken pro kg LG, MwSt. inbegriffen ~ Francs par kg PV, TVA incluse

Jahr	Monat	CHTAX	Jungvieh JB		Muni MT		Rinder RG		Jungkühe RV		Kühe VK	
Année	Mois		Jeune bétail JB		Taureaux MT		Génisses RG		Jeunes vaches RV		Vaches VK	
			CHF/kg	Anz. Tiere	CHF/kg	Anz. Tiere	CHF/kg	Anz. Tiere	CHF/kg	Anz. Tiere	CHF/kg	Anz. Tiere
				Nombre d'animaux		Nombre d'animaux		Nombre d'animaux		Nombre d'animaux		Nombre d'animaux
2019	Jun ~ Jun	C	7.10	77	5.63	8	5.50	5	...	-	4.95	5
		H	6.98	159	5.59	7	5.38	13	4.90	3	4.86	17
		T	6.69	696	4.80	26	4.74	80	4.37	49	4.32	463
		A	5.32	39	4.12	3	4.02	20	3.88	42	3.88	189
		X	4.07	14	3.66	8	3.67	4	...	1	3.36	303
	Jul ~ Jul	C	6.98	28	5.75	10	5.57	11	...	-	5.03	3
		H	7.16	97	5.91	10	5.36	21	4.75	1	4.91	19
		T	6.65	297	4.71	23	4.89	66	4.42	62	4.27	564
		A	5.04	18	4.26	4	4.21	14	3.89	40	3.80	288
		X	4.01	7	3.40	3	3.30	3	...	1	3.29	432
	Aug ~ Août	C	6.93	39	5.37	5	5.49	10	...	-	...	2
		H	6.86	92	5.36	14	5.31	23	...	1	4.58	24
		T	6.60	356	4.50	21	4.83	91	4.21	66	4.06	475
		A	5.14	27	4.00	3	4.00	26	3.64	52	3.61	276
		X	4.11	7	...	1	3.16	8	...	-	3.07	460
	Sep ~ Sep	C	7.03	19	5.91	14	5.67	7	...	-	...	-
		H	6.77	83	5.74	7	5.65	25	...	2	4.88	12
		T	6.46	422	4.80	14	5.01	110	4.31	83	4.20	512
		A	5.42	27	4.44	6	4.27	25	3.86	55	3.73	355
		X	4.53	4	4.00	6	...	2	...	-	3.16	544

Proviande; Freiburgische Viehverwertungsgenossenschaft

Proviande; Coopérative fribourgeoise pour l'écoulement du bétail

Preise auf den überwachten Märkten Prix sur les marchés surveillés

2019 2018 2017

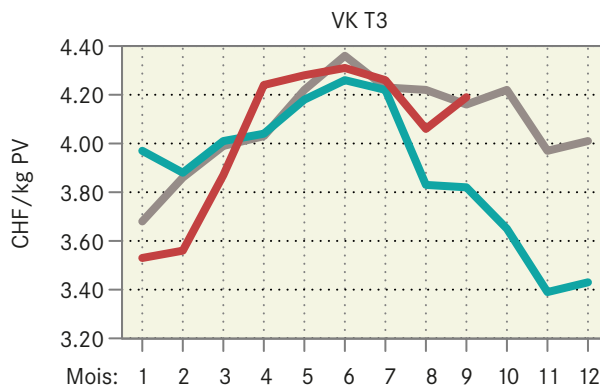
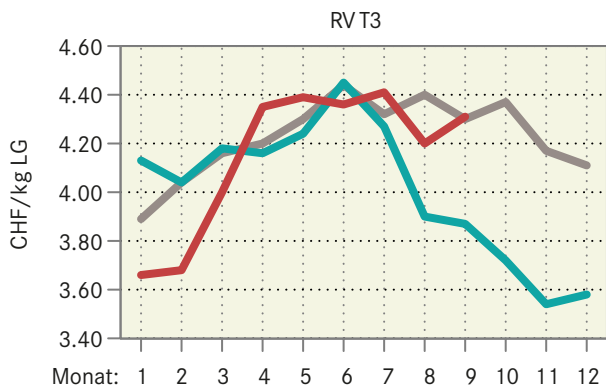
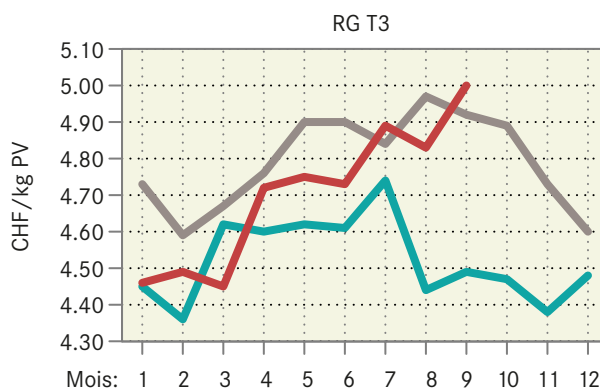
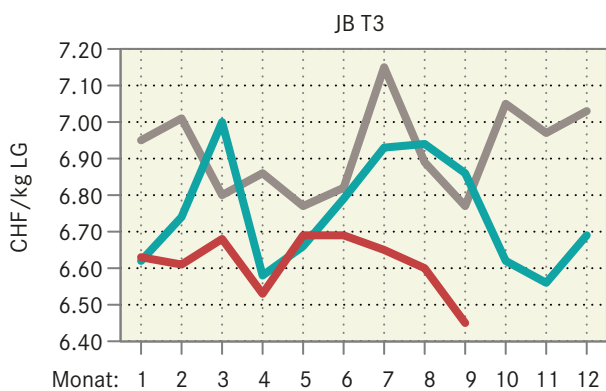

6.3 Realisierte Schlachtviehpreise für Rindvieh Prix réalisés du bétail bovin de boucherie

Preise in CHF pro kg Schlachtgewicht franko Schlachthof, MwSt. inbegriffen, Monatspreise berechnet anhand der in den Schlachthöfen erhobenen Wochenpreise (gewichtet nach Arbeitstagen).

Prix en CHF par kg poids mort franco abattoir, TVA incluse, prix mensuels calculés sur la base des prix hebdomadaires réalisés dans les abattoirs (pondérés en fonction des jours de travail).

Kategorie	2018		2019		Differenz in CHF zum		Catégorie	
	Oktober	Oktober	August	September	Oktober	Oktober		
	Octobre	Octobre	Août	Septembre	Octobre	Octobre		
					Différence en CHF par rapport à			
					Vorjahr	Vormonat		
					Année préc.	Mois préc.		
Qualitätsmanagement Schweizer Fleisch (QM)							Assurance Qualité Viande Suisse (AQ)	
Muni MT T3	8.81	8.81	9.02	9.35	9.50	0.69	0.15	Taureaux MT T3
Rinder RG T3	8.73	8.73	9.02	9.36	9.48	0.75	0.12	Génisses RG T3
Ochsen OB T3	8.76	8.76	9.02	9.35	9.50	0.73	0.15	Bœuf OB T3
Rinder/Jungkühe RV T3	7.87	7.87	8.44	8.43	8.44	0.57	0.01	Génisses/jeunes vaches RV T3
Kühe VK T3	7.51	7.51	8.13	8.10	8.11	0.60	0.01	Vaches VK T3
Kühe VK A3	6.64	6.64	7.20	7.22	7.22	0.58	0.00	Vaches VK A3
Jungvieh JB T3 ¹	6.70	6.70	6.62	6.72	6.56	-0.14	-0.16	Jeune bétail JB T3 ¹
Label IP-Suisse								Label PI-Suisse
Muni MT T3	9.46	9.46	9.52	9.90	9.97	0.51	0.07	Taureaux MT T3
Rinder RG T3	9.23	9.23	9.40	9.77	9.93	0.70	0.16	Génisses RG T3
Kühe VK T3	7.75	7.75	8.31	8.27	8.27	0.52	0.00	Vaches VK T3
Label Bio Suisse								Label Bio Suisse
Muni MT T3	9.20	9.20	9.40	9.66	9.80	0.60	0.14	Taureaux MT T3
Rinder RG T3	9.20	9.20	9.40	9.66	9.80	0.60	0.14	Génisses RG T3
Kühe VK T3	8.59	8.59	9.16	9.00	9.00	0.41	-	Vaches VK T3

¹ Tiere zur Weitermast, CHF/kg LG

¹ Bêtes d'engraissement, CHF/kg PV

Proviande

Proviande

Realisierte Schlachtviehpreise für grosses Rindvieh Prix réalisés du gros bétail bovin

Nach Jahr und Monat, in CHF/kg SG ~ Par an et mois, en CHF/kg PM

2019 2018 2017

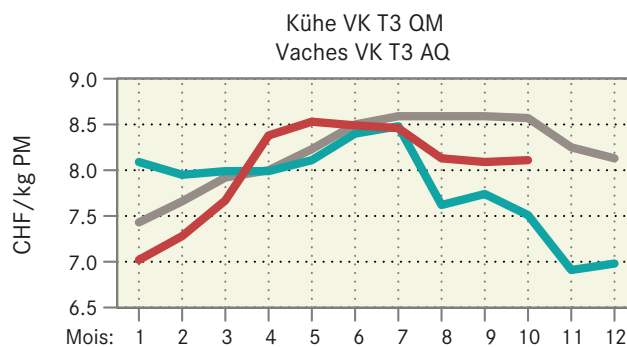
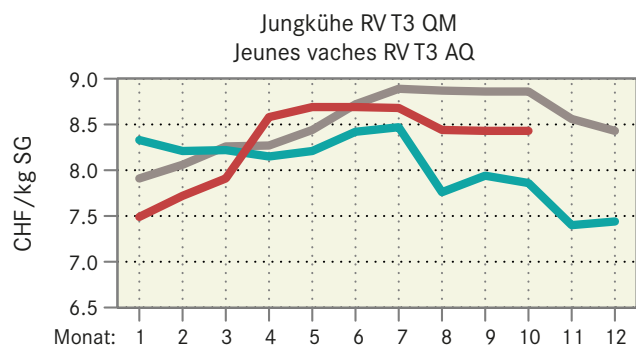
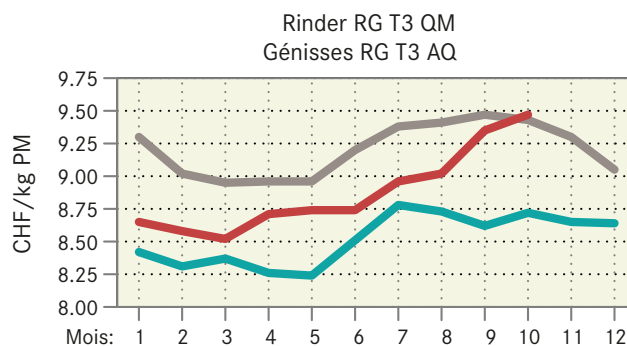
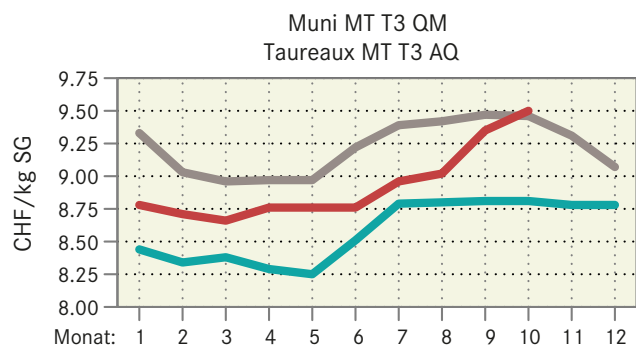

6.4 Realisierte Schlachtviehpreise für Kälber und Natura-Beef Prix réalisés des veaux de boucherie et des Natura-Beef

Preise in CHF pro kg Schlachtgewicht franko Schlachthof, MwSt. inbegriffen, Monatspreise berechnet anhand der in den Schlachthöfen erhobenen Wochenpreise (gewichtet nach Arbeitstagen).

Prix en CHF par kg poids mort franco abattoir, TVA incluse, prix mensuels calculés sur la base des prix hebdomadaires réalisés dans les abattoirs (pondérés en fonction des jours de travail).

Kategorie	2018		2019		Differenz in CHF zum		Catégorie
	Différence en CHF par rapport à						
	Oktober	August	September	Oktober	Vorjahr	Vormonat	
	Octobre	Août	Septembre	Octobre	Année préc.	Mois préc.	
Kälber KV T3							Veaux KV T3
QM Schweizer Fleisch	15.97	13.33	14.88	15.52	-0.44	0.64	AQ Viande Suisse
Label Coop Naturafarm	17.90	15.26	16.73	17.45	-0.45	0.72	Label Coop Naturafarm
Label IP-Suisse	17.31	14.08	15.66	16.30	-1.01	0.64	Label PI-Suisse
Natura-Beef T3	11.20	11.37	11.77	12.10	0.90	0.33	Natura-Beef T3

Proviande

Proviande

Realisierte Schlachtviehpreise für Kälber und Natura-Beef Prix réalisés des veaux et des Natura-Beef

Nach Jahr und Monat, in CHF/kg SG ~ Par an et mois, en CHF/kg PM

— 2019 — 2018 — 2017

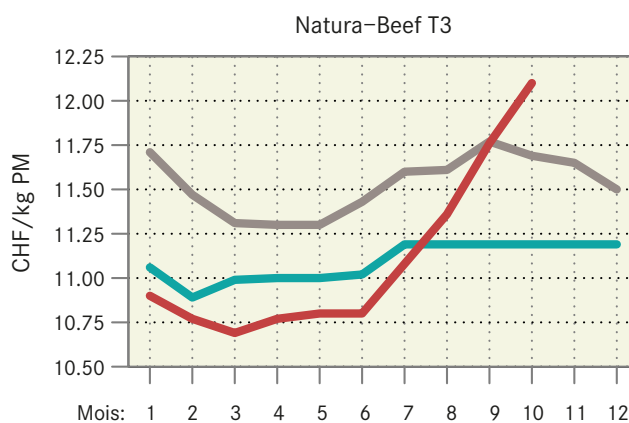
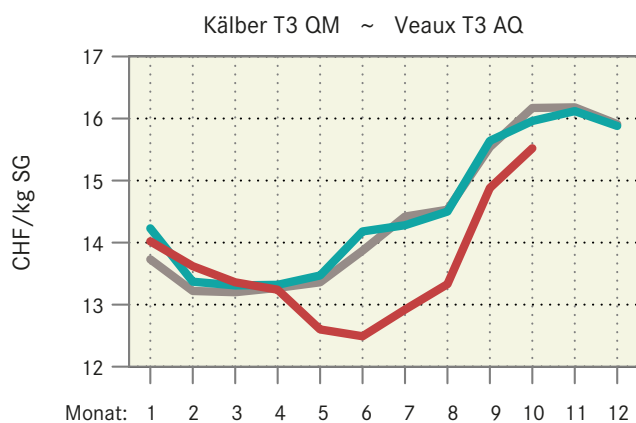

6.5 Preise für Tränkekälber Prix pour des veaux d'engrais

Franken pro kg LG, ab Stall, MwSt. inbegriffen ~ Francs par kg PV, départ ferme, TVA inclus

Kategorie	2018		2019		Differenz in CHF zum		Catégorie
	Oktober	August	September	Oktober	Différence en CHF par rapport à		
	Octobre	Août	Septembre	Octobre	Vorjahr	Vormonat	
	Octobre	Août	Septembre	Octobre	Année préc.	Mois préc.	
Tränker AA, männlich ¹	10.06	11.33	10.40	9.42	-0.64	-0.98	Veaux d'engrais AA, mâle ¹
Tränker A ¹	4.56	6.13	5.11	3.92	-0.64	-1.20	Veaux d'engrais A ¹
Labeltränker männlich ²							Veaux d'engrais sous label mâle ²
Bio-Weide-Beef	11.06	12.33	11.57	10.83	-0.22	-0.74	Bœuf des prairies bio
Mastrasse Bio	10.54	12.20	11.41	10.72	0.18	-0.70	Race à viande bio
SwissPrimVeal	11.10	12.33	11.56	10.72	-0.38	-0.84	SwissPrimVeal
Labeltränker weiblich ²							Veaux d'engrais sous label femelle ²
Bio-Weide-Beef	10.06	11.33	10.57	9.65	-0.40	-0.92	Bœuf des prairies bio
Mastrasse Bio	9.54	11.20	10.41	9.72	0.18	-0.70	Race à viande bio
SwissPrimVeal	10.09	11.33	10.56	9.53	-0.55	-1.02	SwissPrimVeal

¹ Wochenpreise gemäss Angaben Proviande

² Preise gemäss Angaben der Labelinhaber

¹ Prix hebdomadaires selon Proviande

² Prix selon les détenteurs de labels

Verschiedene Quellen

Sources diverses

Wochenpreise für Tränkekälber Prix hebdomadaires pour des veaux d'engrais

2019 2018 2017

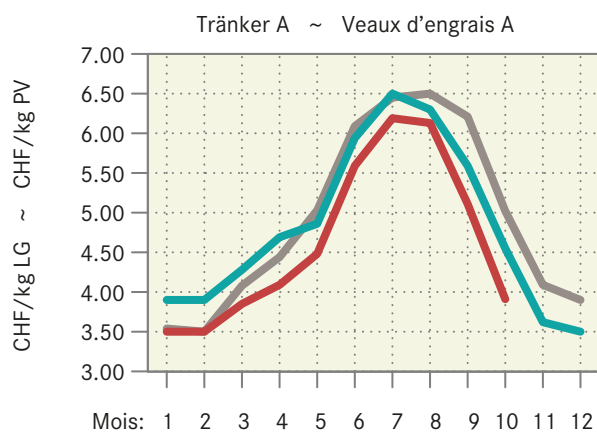
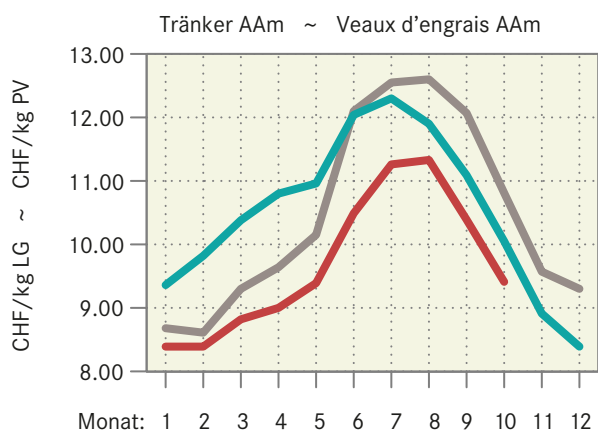

6.6 Preise für Jager und Schlachtschweine Prix des goretts et des porcs de boucherie

MwSt. inbegriffen ~ TVA incluse

Kategorie	Preisbasis ¹ Base du prix ¹	2018				2019				Differenz in CHF zum Différence en CHF par rapport à		Catégorie
		Oktober	August	September	Oktober	Vorjahr	Vormonat	Vorjahr Année préc.	Vormonat Mois préc.			
		Octobre	Août	Septembre	Octobre							
Jager, CHF/kg LG												
SGD-A 20 kg QM ²	A	4.84	6.50	6.96	7.40	2.56	0.44	Goretts, CHF/kg PV		SSP-A 20 kg AQ ²		
SGD-A 20 kg Bio ³	A	11.11	10.00	10.00	10.00	-1.11	-			SSP-A 20 kg Bio ³		
Schlachtschweine, CHF/kg SG												
QM ⁵	B	3.83	4.60	4.45	4.47	0.64	0.02	Porcs de boucherie, CHF/kg PM		AQ ⁵		
QM ⁴	A	3.58	4.34	4.20	4.22	0.64	0.02			Coop ⁴		
Coop NaturaFarm ⁴	A	4.08	4.84	4.70	4.72	0.64	0.02			Coop NaturaFarm ⁴		
IP-Suisse ⁴	A	3.88	4.64	4.50	4.52	0.64	0.02			PI-Suisse ⁴		
SwissPrimPorc ³	B	4.76	5.53	5.38	5.40	0.64	0.02			SwissPrimPorc ³		
Fidelio ³	B	6.83	6.20	6.21	6.40	-0.43	0.19			Fidelio ³		
Bio ⁴	A	6.83	6.20	6.21	6.40	-0.43	0.19			Bio ⁴		
Abgehende Zuchtschweine, CHF/kg SG												
Konventionell ⁵	A	2.36	2.90	2.90	2.92	0.56	0.02	Truies de réforme, CHF/kg PM		Conventionnelles ⁵		
Bio ³	B	3.50	3.70	3.70	3.70	0.20	-			Bio ³		

¹ Preisbasis: A) Preis ab Stall, B) Preis franko Schlachthof

² Gesamtschweizerische Ferkelbörse

³ Nach Angabe des Labelinhabers

⁴ Realisierte Preise Proviande

⁵ Schlachthofumfrage SBV

¹ Base du prix : A) prix départ ferme, B) prix franco abattoir

² Bourse suisse de porcelets

³ Selon indication du détenteur du label

⁴ Prix réalisés de la Proviande

⁵ Enquête de l'USP auprès des abattoirs

Verschiedene Quellen

Sources diverses

Preisentwicklung der Jager und der Schlachtschweine Evolution des prix des goretts et des porcs de boucherie

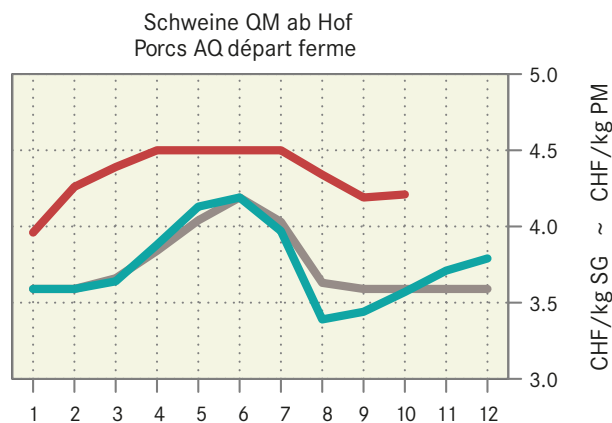
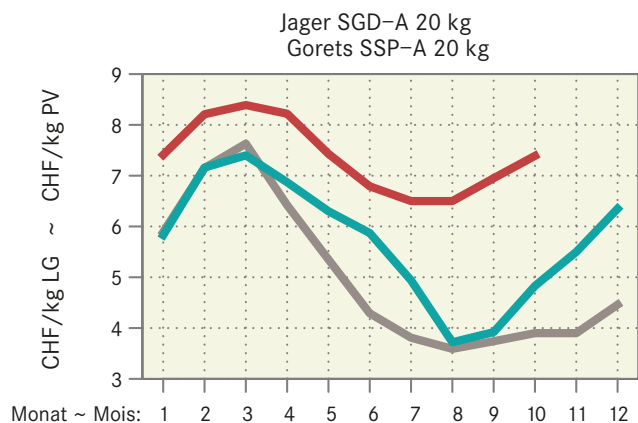
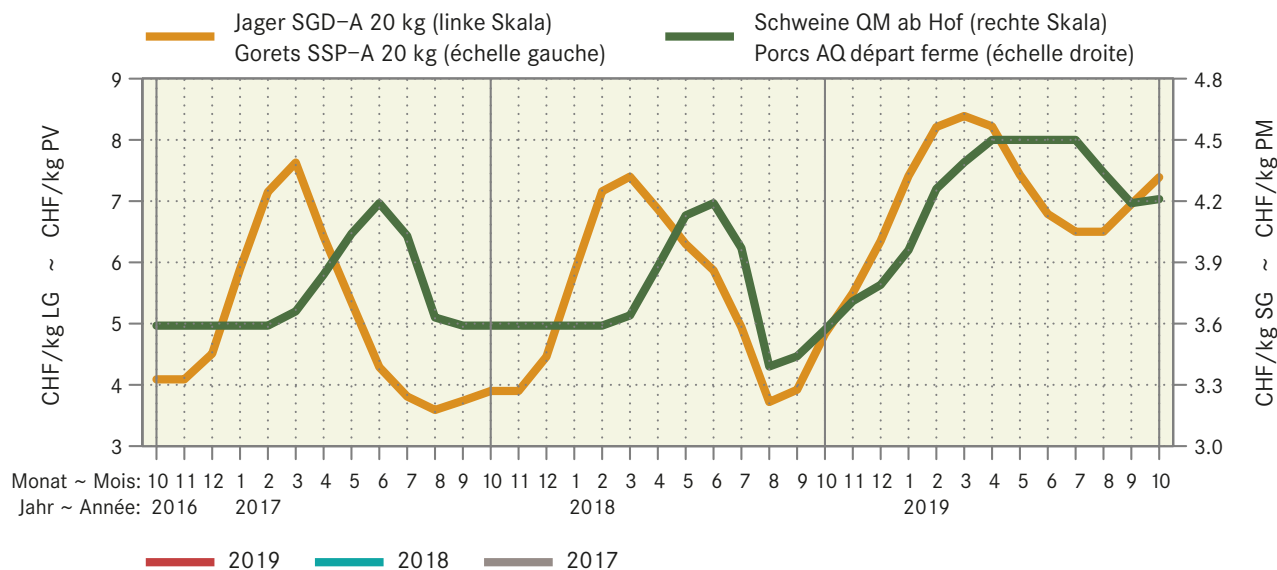

6.7 Preise für Lämmer und Schafe Prix pour agneaux et moutons

MwSt. inbegriffen ~ TVA incluse

Kategorie	Preisbasis ¹ Base du prix ¹	2018		2019		Differenz in CHF zum Différence en CHF par rapport à		Catégorie
		Oktober	August	September	Oktober	Vorjahr	Vormonat	
		Octobre	Août	Septembre	Octobre	Année préc.	Mois préc.	
Weidelämmer, CHF/kg LG	B	4.30	5.12	4.80	4.80	0.50	-	Agneaux de pâturage, CHF/kg PV AQ ² , T3
Lämmer, CHF/kg SG								
QM ² , T3	B	11.73	12.54	12.05	11.88	0.14	-0.17	Agneaux, CHF/kg PM AQ ² , T3
IP-Suisse, T3	A	12.48	13.34	12.77	12.58	0.10	-0.19	PI-Suisse, T3
Bio, T3	A	13.80	14.27	13.62	13.50	-0.30	-0.12	Bio, T3
Schafe, CHF/kg SG								
SM 2, QM ² , T3	B	8.05	8.36	8.25	8.25	0.20	-	Moutons, CHF/kg PM SM 2, AQ ² , T3
SM 4-8, QM ² , T3	B	4.90	5.15	5.10	5.10	0.20	-	SM 4-8, AQ ² , T3

¹ A) franko Schlachthof; B) auf dem Markt
² Wochenpreise Proviande

¹ A) franco abattoir; B) sur le marché
² Prix hebdomadaires Proviande

Verschiedene Quellen

Sources diverses

Preise für Lämmer und Schafe Prix pour agneaux et moutons

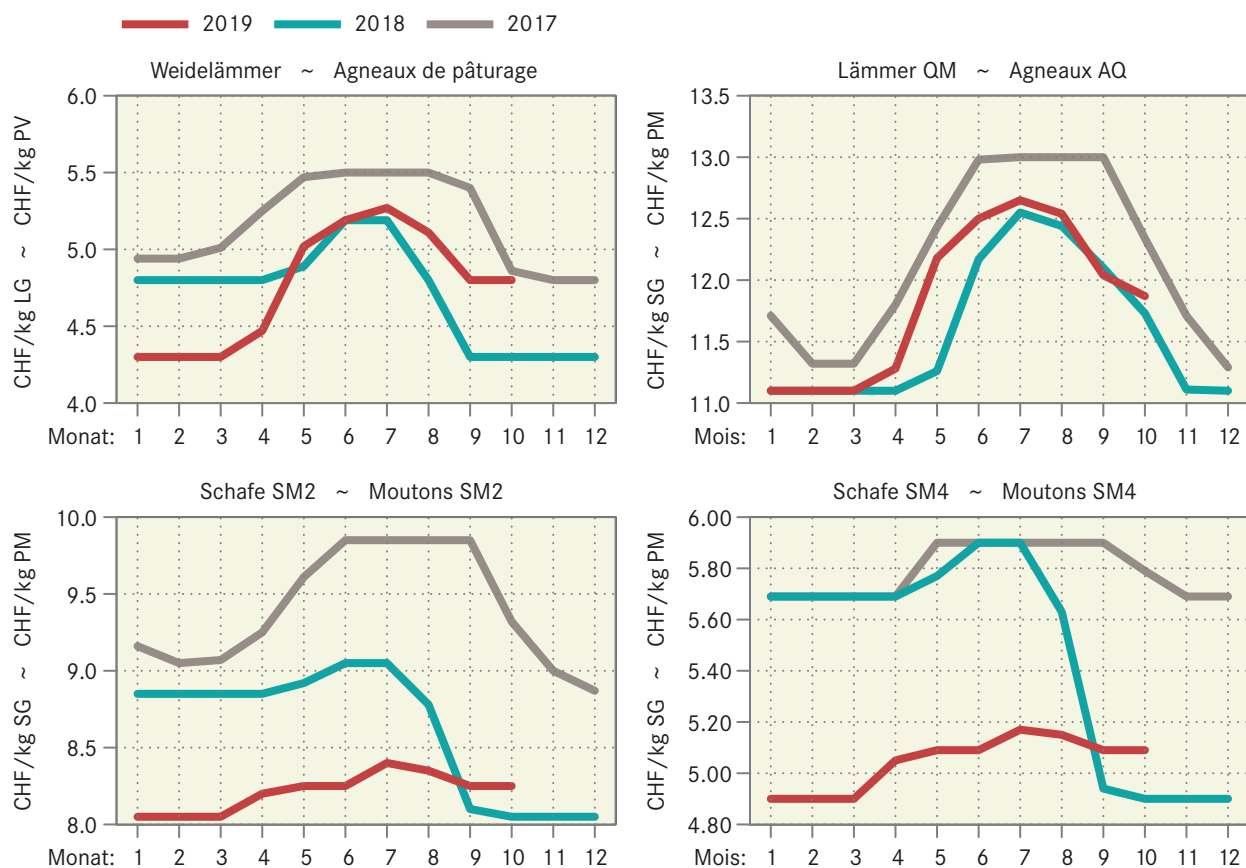

6.8 Produzentenmilchpreis Prix du lait à la production

In Franken pro 100 kg, MwSt. inbegriffen ~ En francs par 100 kg, TVA incluse

Jahr ~ Année	Monate ~ Mois												Type du lait
	Jan	Feb	Mrz	Apr	Mai	Jun	Jul	Aug	Sep	Okt	Nov	Dez	
Milchart	Jan	Fév	Mar	Avr	Mai	Jun	Jul	Aoû	Sep	Oct	Nov	Déc	
2016													2016
Verkehrsmilch	62.59	61.02	59.40	57.39	58.06	59.31	61.23	61.16	61.77	62.79	62.03	61.66	Lait commercialisé
Industriemilch	58.07	56.42	53.96	51.06	51.08	52.43	54.38	54.56	55.37	56.48	55.56	55.56	Lait d'usine
verkäste Milch	66.93	65.90	65.12	63.52	64.46	64.21	65.56	65.14	65.11	66.38	65.74	65.68	Transf. en fromage
Milch gewerbl. Käsereien	72.27	72.17	71.13	70.71	71.29	70.81	71.36	69.98	70.14	72.05	71.72	71.68	Fromageries artisanales
Biomilch	77.47	75.06	73.79	73.12	73.79	77.12	83.71	84.09	84.16	83.15	80.37	80.01	Lait bio
2017													2017
Verkehrsmilch	61.88	60.31	58.63	58.44	59.28	60.92	63.57	63.82	64.85	66.57	66.06	65.26	Lait commercialisé
Industriemilch	56.32	54.46	52.76	52.34	53.16	54.23	57.27	57.89	58.64	61.42	61.38	60.33	Lait d'usine
verkäste Milch	65.64	64.10	63.30	63.21	63.56	64.52	66.58	66.94	67.50	68.57	68.20	67.99	Transf. en fromage
Milch gewerbl. Käsereien	71.24	70.25	69.59	69.47	70.16	70.51	71.17	70.98	72.21	72.49	72.34	72.98	Fromageries artisanales
Biomilch	79.36	75.75	74.25	73.95	73.97	78.93	82.55	87.88	89.31	87.20	83.68	83.13	Lait bio
2018													2018
Verkehrsmilch	64.28	63.18	60.90	60.31	60.62	63.39	64.97	66.10	66.82	66.91	65.84	64.96	Lait commercialisé
Industriemilch	59.18	57.73	54.85	53.64	53.33	56.81	58.74	60.34	61.37	61.73	60.22	59.41	Lait d'usine
verkäste Milch	67.55	66.49	64.97	64.63	64.61	66.55	67.67	68.45	68.76	68.90	68.30	67.84	Transf. en fromage
Milch gewerbl. Käsereien	72.80	72.21	71.30	71.15	71.77	72.50	72.80	73.16	73.19	73.51	73.54	73.33	Fromageries artisanales
Biomilch	82.03	78.47	77.10	77.46	78.29	81.89	86.78	87.93	88.68	88.46	84.58	84.03	Lait bio
2019													2019
Verkehrsmilch	64.27	61.48	60.39	60.35	60.48	63.18	65.31	66.87	68.77				Lait commercialisé
Industriemilch	58.35	55.24	54.32	54.21	54.01	56.82	58.98	60.93	63.42				Lait d'usine
verkäste Milch	67.75	65.48	64.47	64.81	64.96	66.61	68.10	69.52	71.14				Transf. en fromage
Milch gewerbl. Käsereien	73.13	71.35	70.75	71.23	71.58	72.02	72.70	73.82	74.90				Fromageries artisanales
Biomilch	84.01	79.74	76.56	76.84	76.85	81.61	84.90	86.14	87.02				Lait bio

Bundesamt für Landwirtschaft (BLW); Sektion Marktbeobachtung

Office fédéral de l'agriculture (OFAG); section observation du marché

Produzentenmilchpreis nach Monat Prix du lait à la production par mois

— 2019 — 2018 — 2017 — 2016

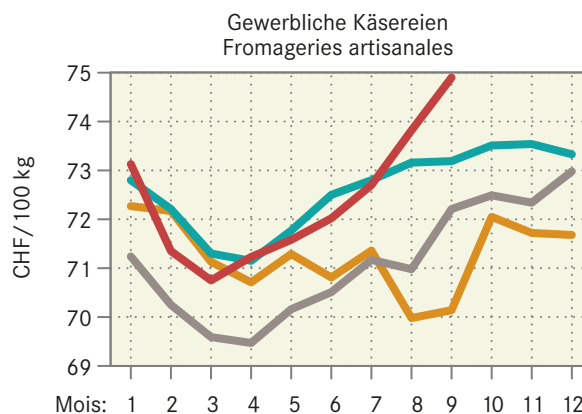
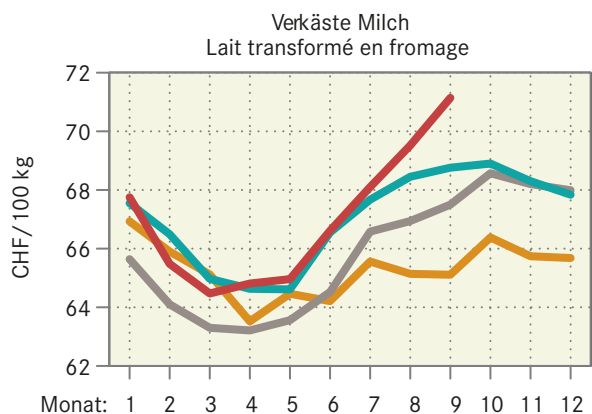
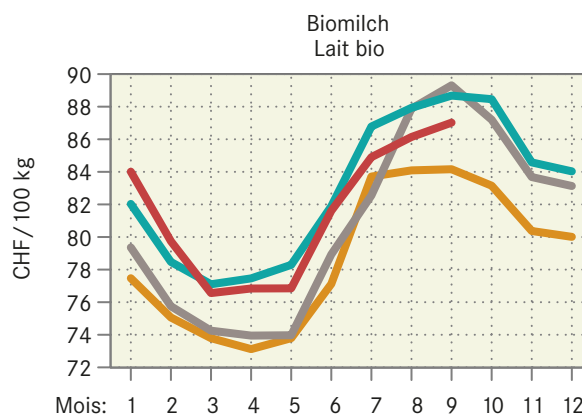
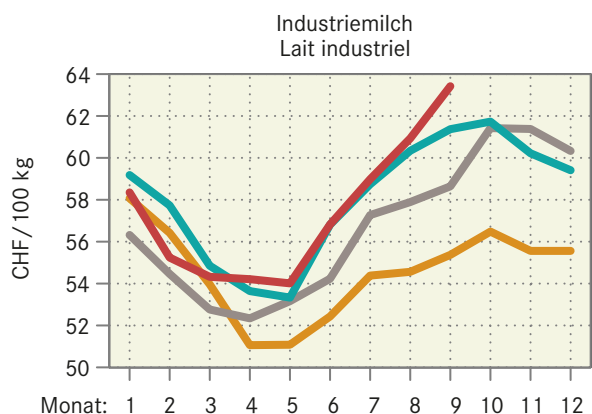

6.9 Produzentenpreisindex landwirtschaftlicher Erzeugnisse, Übersicht Indice des prix à la production des produits agricoles, vue d'ensemble

Ohne Gartenbau- und Baumschulprodukte, Dezember 2015 = 100
Sans produits de pépinières et produits horticoles, décembre 2015 = 100

Produkte	2018		2019				Produits
	September	Mai	Juni	Juli	August	September	
	Septembre	Mai	Juin	Juillet	Août	Septembre	
Landwirtschaftliche Produkte ¹	103.6	103.5	104.7	105.6	105.8	106.2	Produits agricoles ¹
Pflanzliche Erzeugung	105.4	103.5	104.3	103.1	104.6	106.4	Production végétale
Getreide	99.9	99.9	99.9	99.9	99.9	99.9	Céréales
Handelsgewächse	98.5	98.5	98.5	98.5	99.1	100.3	Plantes industrielles
Futterpflanzen	104.3	104.3	104.3	104.3	104.3	104.3	Plantes fourragères
Frischgemüse	115.9	111.0	110.4	107.3	115.1	120.0	Légumes frais
Kartoffeln	94.7	94.7	109.8	103.7	95.2	98.7	Pommes de terre
Obst	103.7	101.4	101.2	101.6	101.3	101.6	Fruits
Fruchstobst	104.2	101.8	101.4	102.1	101.6	102.1	Fruits frais
Trauben	102.9	100.7	100.7	100.7	100.7	100.7	Raisins
Wein	103.1	103.1	102.7	102.7	102.7	102.7	Vin
Tierische Erzeugung ¹	102.6	103.5	105.0	107.0	106.4	106.2	Production animale ¹
Tiere	98.1	109.9	109.0	110.0	108.9	108.4	Animaux
Rindvieh	98.5	94.4	91.9	94.2	94.2	98.2	Bovins
Schweine	97.0	132.2	132.2	132.2	129.2	123.5	Porcs
Schafe	102.8	98.5	106.4	106.4	108.3	103.4	Ovins
Geflügel	99.0	98.6	98.6	98.7	98.7	98.7	Volaille
Tierische Erzeugnisse ¹	106.7	97.7	101.3	104.2	104.2	104.2	Produits animaux ¹
Rohmilch ²	107.4	97.4	101.4	104.6	Lait cru ²
Eier	100.0	99.7	100.0	100.0	100.3	100.3	Œufs
Sonstige tier. Erzeugnisse	104.0	108.0	108.0	108.0	108.0	108.0	Autres produits animaux

Produzentenpreisindex landwirtschaftlicher Erzeugnisse, Milch Indice des prix à la production des produits agricoles, lait

Dezember 2015 = 100 ~ Décembre 2015 = 100

Produkte	2018		2019				Produits
	Juli	März	April	Mai	Juni	Juli	
	Juillet	Mars	Avril	Mai	Juin	Juillet	
Landwirtschaftliche Produkte	104.6	102.5	103.0	103.5	104.7	105.6	Produits agricoles
Tierische Erzeugung	106.0	102.2	103.4	103.5	105.0	107.0	Production animale
Tierische Erzeugnisse	103.9	97.6	97.7	97.7	101.3	104.2	Produits animaux
Rohmilch	104.3	97.3	97.5	97.4	101.4	104.6	Lait cru
Molkereimilch	100.9	93.3	93.1	92.8	97.6	101.3	Lait de centrale
Käsereimilch	106.8	101.8	102.3	102.5	105.1	107.5	Lait de fromagerie
Biomilch	111.1	98.1	98.4	98.4	104.5	108.7	Lait Bio

¹ Die Indices der zwei aktuellsten Monate sind provisorisch

² Der Index für den Rohmilchpreis wird mit einer Verzögerung von zwei Monaten publiziert. Der provisorische Index enthält eine Schätzung des Rohmilchpreises.

¹ Les indices des deux mois les plus actuels sont provisoires

² L'indice du lait cru est publié avec un retard de deux mois. L'indice provisoire se base sur une estimation du prix du lait cru.

Wichtigste Produzentenpreisindizes nach Jahr und Monat Indices principaux des prix à la production, par année et mois

Dezember 2015 = 100 ~ Décembre 2015 = 100

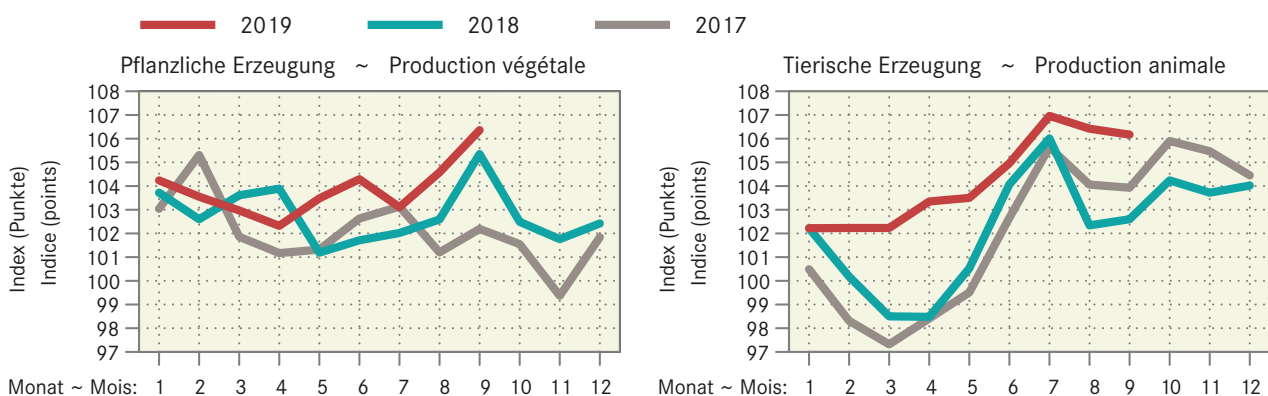
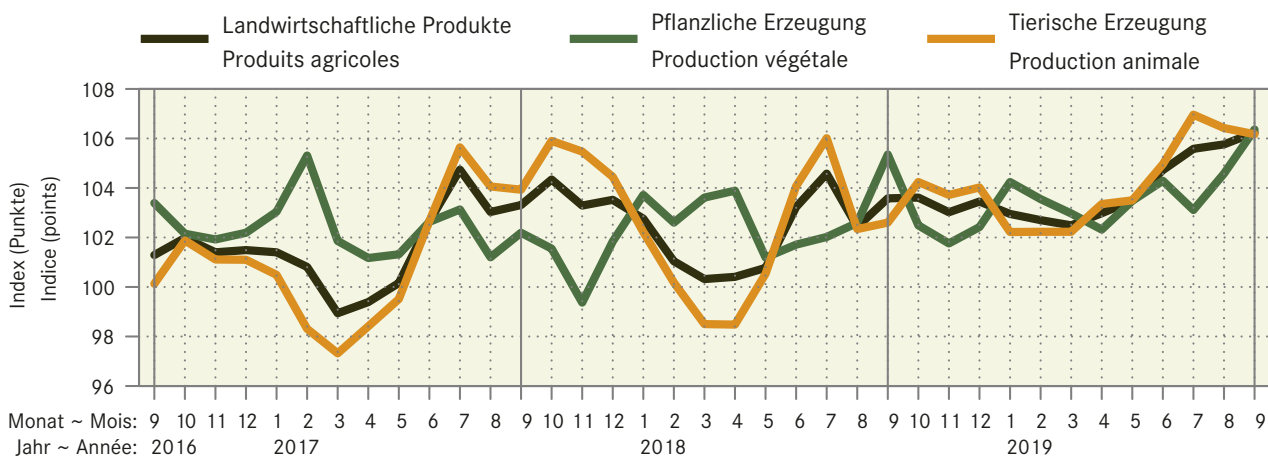

Entwicklung über ein Jahr: September 2019 im Vergleich zu September 2018 Variation annuelle: septembre 2019 par rapport à septembre 2018

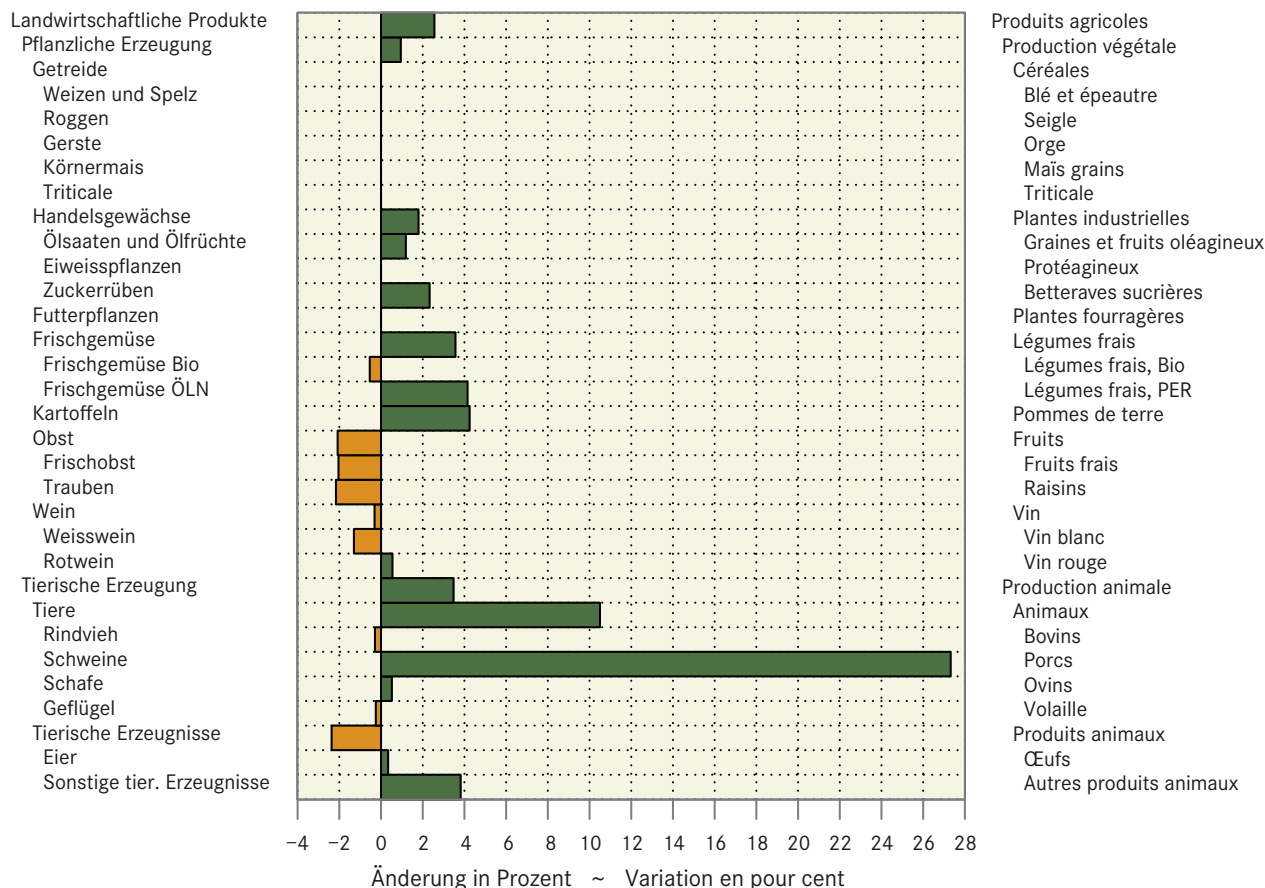

6.10 Produzentenpreisindex landwirtschaftlicher Erzeugnisse, detailliert Indice des prix à la production des produits agricoles, détaillé

Ohne Gartenbau- und Baumschulprodukte, Dezember 2015 = 100
Sans produits de pépinières et produits horticoles, décembre 2015 = 100

Produkte	Gewicht 2015	2018	2019	Veränderung in % zum			Produits
		September	August	September	Variation en % par rap.		
					Vorjahr	Vormonat	
Pondération 2015	Septembre	Août	Septembre	Vorjahr	Vormonat		
	Septembre	Août	Septembre	Année préc.	Mois préc.		
Landwirtschaftliche Produkte ¹	100.0000	103.6	105.8	106.2	2.6	0.4	Produits agricoles ¹
Pflanzliche Erzeugung	35.7725	105.4	104.6	106.4	1.0	1.7	Production végétale
Getreide	5.0227	99.9	99.9	99.9	-	-	Céréales
Weizen und Spelz	3.5704	99.9	99.9	99.9	-	-	Blé et épeautre
Roggen	0.0551	99.8	99.8	99.8	-	-	Seigle
Gerste	0.7333	100.0	100.0	100.0	-	-	Orge
Körnermais	0.4462	100.0	100.0	100.0	-	-	Maïs grains
Triticale	0.2177	100.0	100.0	100.0	-	-	Triticale
Handelsgewächse	2.8301	98.5	99.1	100.3	1.8	1.3	Plantes industrielles
Ölsaaten und Ölf Früchte	1.1420	102.7	104.0	104.0	1.2	-0.1	Graines et fruits oléagineux
Eiweisspflanzen	0.0572	100.0	100.0	100.0	-	-	Protéagineux
Zuckerrüben	1.6309	95.6	95.6	97.8	2.3	2.3	Betteraves sucrières
Futterpflanzen	0.8577	104.3	104.3	104.3	-	-	Plantes fourragères
Frischgemüse	9.7893	115.9	115.1	120.0	3.6	4.3	Légumes frais
Frischgemüse Bio	1.1299	123.4	119.9	122.7	-0.5	2.3	Légumes Bio
Frischgemüse ÖLN	8.6594	114.9	114.4	119.7	4.2	4.6	Légumes PER
Blumenkohl	0.2310	153.4	135.9	132.3	-13.8	-2.7	Chou-fleur
Tomaten	1.4657	95.4	96.8	105.6	10.7	9.1	Tomates
Sonstige Frischgemüse	8.0926	118.5	117.8	122.3	3.2	3.8	Autres légumes frais
Kopfkohl	0.4387	109.5	127.9	127.6	16.6	-0.2	Chou pommé
Blattsalat	1.2422	129.7	113.5	125.6	-3.2	10.6	Salades à feuilles
Spinat	0.1928	100.0	100.0	100.0	-	-	Epinards
Gurken	0.2778	109.5	103.6	106.9	-2.4	3.2	Concombres
Karotten	0.6510	97.4	100.9	96.5	-0.9	-4.3	Carottes
Zwiebeln	0.6029	99.7	94.6	91.8	-7.9	-3.0	Oignons
Buschbohnen	0.1783	95.3	102.4	100.1	5.0	-2.3	Haricots nains
Erbsen	0.0412	101.7	101.7	101.7	-	-	Petits pois
Sonstige Frischgemüse, a.n.g.	4.4678	124.4	125.9	131.7	5.9	4.6	Autres légumes frais, n.d.a.
Champignon	0.8389	99.0	99.0	99.0	-	-	Champignons
Zichorien/Endivien	0.8097	122.2	118.5	135.5	10.9	14.4	Chicorées/Endives
Lauch	0.4469	107.1	136.3	116.4	8.7	-14.6	Poireaux
Kohlrabi	0.1202	114.6	100.0	100.0	-12.7	-	Chou-pomme
Radieschen/Rettich	0.2466	107.9	106.1	106.1	-1.7	-	Radis/radis blanc
Zucchini	0.1766	88.1	66.1	111.2	26.2	68.2	Courgettes
Sellerie	0.4026	102.7	95.1	114.8	11.9	20.8	Céleri-rave
Broccoli	0.2110	117.0	119.4	124.3	6.3	4.1	Brocoli
Fenchel	0.1881	100.2	95.4	100.5	0.3	5.3	Fenouil
Krautstiel	0.0755	87.2	117.9	117.9	35.3	-	Côte de bette
Chinakohl	0.1243	135.4	141.9	165.5	22.2	16.6	Chou chinois
Nüsslisalat	0.8275	195.3	199.3	199.3	2.1	-	Doucette, rampon, mâche
Kartoffeln	2.5438	94.7	95.2	98.7	4.3	3.7	Pommes de terre
Frischkartoffeln	1.5237	93.6	94.5	98.9	5.6	4.7	Pommes de terre frais
Kartoffeln, Veredlung	1.0201	96.2	96.2	98.4	2.2	2.2	Pommes de terre, transformation
Obst	8.1049	103.7	101.3	101.6	-2.1	0.3	Fruits
Frischobst	5.1355	104.2	101.6	102.1	-2.0	0.5	Fruits frais
Tafeläpfel	1.9908	109.2	103.4	104.6	-4.2	1.2	Pommes de table
Tafelbirnen	0.4565	100.1	98.9	99.8	-0.3	0.9	Poires de table
Sonstiges Frischobst	2.6881	101.2	100.7	100.6	-0.6	-0.1	Autres fruits frais
Kirschen	0.2603	101.1	101.2	101.2	0.1	-	Cerises
Zwetschgen	0.1351	102.5	102.5	100.2	-2.3	-2.3	Prunes
Erdbeeren	0.7686	104.4	104.4	104.4	-	-	Fraises
Sonstiges Frischobst, a.n.g.	1.5241	99.5	98.6	98.6	-0.9	-	Autres fruits frais, n.d.a.
Aprikosen	0.4466	100.0	100.0	100.0	-	-	Abricots
Himbeeren	0.4613	98.2	95.3	95.3	-2.9	-	Framboises
Mostobst	0.6163	100.0	100.0	100.0	-	-	Fruits à cidre
Trauben	2.9694	102.9	100.7	100.7	-2.2	-	Raisins
Wein	6.6240	103.1	102.7	102.7	-0.3	-	Vin

./.

6.10 Produzentenpreisindex landwirtschaftlicher Erzeugnisse, detailliert Indice des prix à la production des produits agricoles, détaillé

Fortsetzung
Suite

Ohne Gartenbau- und Baumschulprodukte, Dezember 2015 = 100
Sans produits de pépinières et produits horticoles, décembre 2015 = 100

Produkte	Gewicht 2015	2018		2019		Veränderung in % zum		Produits
		Pondération 2015	September	August	September	Variation en % par rap.		
			Septembre	Août	Septembre	Vorjahr	Vormonat	
		Septembre	Août	Septembre	Année préc.	Mois préc.		
Tierische Erzeugung ¹	64.2275	102.6	106.4	106.2	3.5	-0.2	Production animale ¹	
Tiere	30.5861	98.1	108.9	108.4	10.5	-0.5	Animaux	
Rindvieh	13.9343	98.5	94.2	98.2	-0.3	4.3	Bovins	
Grossvieh	7.7248	99.9	103.7	104.6	4.7	0.9	Gros bétail	
Kälber	6.2095	96.7	82.3	90.2	-6.7	9.6	Veaux	
Schweine	12.0587	97.0	129.2	123.5	27.3	-4.4	Porcs	
Schafe	0.6930	102.8	108.3	103.4	0.5	-4.5	Ovins	
Geflügel	3.9001	99.0	98.7	98.7	-0.3	-	Volaille	
Tierische Erzeugnisse ¹	33.6414	106.7	104.2	104.2	-2.4	0.0	Produits animaux ¹	
Rohmilch ²	30.5577	107.4	Lait cru ²	
Eier	3.0119	100.0	100.3	100.3	0.3	-	Œufs	
Sonstige tier. Erzeugnisse	0.0718	104.0	108.0	108.0	3.8	-	Autres produits animaux	

Produzentenpreisindex landwirtschaftlicher Erzeugnisse, Milch Indice des prix à la production des produits agricoles, lait

Dezember 2015 = 100 ~ Décembre 2015 = 100

Produkte	Gewicht 2015	2018		2019		Veränderung in % zum		Produits
		Pondération 2015	Juli	Juni	Juli	Variation en % par rap.		
			Juillet	Juin	Juillet	Vorjahr	Vormonat	
		Juillet	Juin	Juillet	Année préc.	Mois préc.		
Landwirtschaftliche Produkte	100.0000	104.6	104.7	105.6	1.0	0.8	Produits agricoles	
Tierische Erzeugung	64.2275	106.0	105.0	107.0	0.9	1.9	Production animale	
Tierische Erzeugnisse	33.6414	103.9	101.3	104.2	0.3	2.8	Produits animaux	
Rohmilch	30.5577	104.3	101.4	104.6	0.3	3.1	Lait cru	
Molkereimilch	14.9553	100.9	97.6	101.3	0.4	3.8	Lait de centrale	
Käsereimilch	13.1870	106.8	105.1	107.5	0.6	2.2	Lait de fromagerie	
Biomilch	2.4153	111.1	104.5	108.7	-2.2	4.0	Lait Bio	

¹ Die Indizes der zwei aktuellsten Monate sind provisorisch

² Der Index für den Rohmilchpreis wird mit einer Verzögerung von zwei Monaten publiziert. Der provisorische Index enthält eine Schätzung des Rohmilchpreises.

¹ Les indices des deux mois les plus actuels sont provisoires

² L'indice du lait cru est publié avec un retard de deux mois. L'indice provisoire se base sur une estimation du prix du lait cru.

6.11 Rohholzpreise Prix du bois brut

Zweimonatliche Stichprobenerhebung, nach Menge gewichtete Preise exklusive MwSt, ab Waldstrasse, befahrbar mit LKW von 28-40 t; Preise der Fichten- und Tannensortimente in CHF/Festmeter, ohne Rinde gemessen, in Rinde geliefert; Preise des Energieholzes für Hackschnitzel in CHF/Schüttraummeter ohne Hackkosten.

Enquête par sondage bimensuelle, prix pondérés en fonction de la quantité, hors TVA, bord de route accessible par des camions de 28 à 40 t; prix des assortiments d'épicéa et de sapin en CHF/m3 pleins, livré non écorcé, mesuré sous écorce; prix du bois-énergie pour plaquettes forestières en CHF/m3 en vrac sans les frais de déchetage.

Jahr ~ Année	2018	2018	2019	Veränderung in %		
Monat ~ Mois	Juli/August	Mai/Jun	Juli/August	Variation en % par rapport à		
	Juillet/août	Mai/Jun	Juillet/août	zum Vorjahr l'année précéd.	zur Vorperiode la période précéd.	
Fichtensortimente			Assortiments d'épicéa			
Fi L1 2b B	98.25	97.47	96.69	-1.6	-0.8	Epicéa L1 2b B
Fi L1 2b C	71.38	72.28	69.43	-2.7	-3.9	Ep L1 2b C
Fi L1 3 B	93.37	95.08	93.56	0.2	-1.6	Ep L1 3 B
Fi L1 3 C	72.47	75.16	73.66	1.6	-2.0	Ep L1 3 C
Fi L1 2-4 B/C	84.96	75.71	75.19	-11.5	-0.7	Ep L1 2-4 B/C
Fi L1 4 B	100.30	93.94	102.58	2.3	9.2	Ep L1 4 B
Fi L1 4 C	72.63	72.23	74.06	2.0	2.5	Ep L1 4 C
Fi L1 5-6 B	110.74	108.72	108.49	-2.0	-0.2	Ep L1 5-6 B
Fi L1 5-6 C	71.82	68.42	71.58	-0.3	4.6	Ep L1 5-6 C
Fi L3 2-4 B	98.80	92.62	84.23	-14.7	-9.1	Ep L3 2-4 B
Fi L3 2-4 C	79.03	78.78	74.40	-5.9	-5.6	Ep L3 2-4 C
Fi L1 2+ D	56.53	49.60	46.25	-18.2	-6.8	Ep L1 2+ D
Tannensortimente			Assortiments de sapin			
Ta L1 2b B	82.12	81.78	81.54	-0.7	-0.3	Sa L1 2b B
Ta L1 2b C	62.58	64.36	61.23	-2.2	-4.9	Sa L1 2b C
Ta L1 3 B	81.19	79.91	82.35	1.4	3.1	Sa L1 3 B
Ta L1 3 C	64.29	65.79	62.57	-2.7	-4.9	Sa L1 3 C
Ta L1 2-4 B/C	74.90	65.96	67.25	-10.2	2.0	Sa L1 2-4 B/C
Ta L1 4 B	85.87	86.19	83.17	-3.1	-3.5	Sa L1 4 B
Ta L1 4 C	64.80	64.51	61.99	-4.3	-3.9	Sa L1 4 C
Ta L1 5-6 B	89.99	90.79	89.06	-1.0	-1.9	Sa L1 5-6 B
Ta L1 5-6 C	62.02	61.76	61.32	-1.1	-0.7	Sa L1 5-6 C
Ta L3 2-4 B	83.20	73.85	74.13	-10.9	0.4	Sa L3 2-4 B
Ta L3 2-4 C	67.73	66.92	63.22	-6.7	-5.5	Sa L3 2-4 C
Ta L1 2+ D	49.70	43.85	40.59	-18.3	-7.4	Sa L1 2+ D
Mischsortiment Fichte/Tanne			Assortiment mélangé épicéa/sapin			
Fi-Ta L1 2-4 B/C	71.54	67.87	63.25	-11.6	-6.8	Ep-Sa L1 2-4 B/C
Energieholz für Hackschnitzel			Bois-énergie pour plaquettes forestières			
Nadelholz	...	16.99	15.71	...	-7.5	Sa L1 2b B
Laubholz	...	22.74	Sa Sa L3 2-4 C
Gemischt	...	25.28	18.66	...	-26.2	Sa L1 2+ D

Waldwirtschaft Schweiz WWS und Agristat, Rohholzpreiserhebung

Economie forestière Suisse (EFS) et Agristat, enquête sur les prix du bois brut

Entwicklung der Rohholzpreise Evolution des prix du bois brut

Mittlere nach Menge gewichtete Preise ab Waldstrasse
Prix moyens pondérés en fonction de la quantité à partir du bord de routeforestier

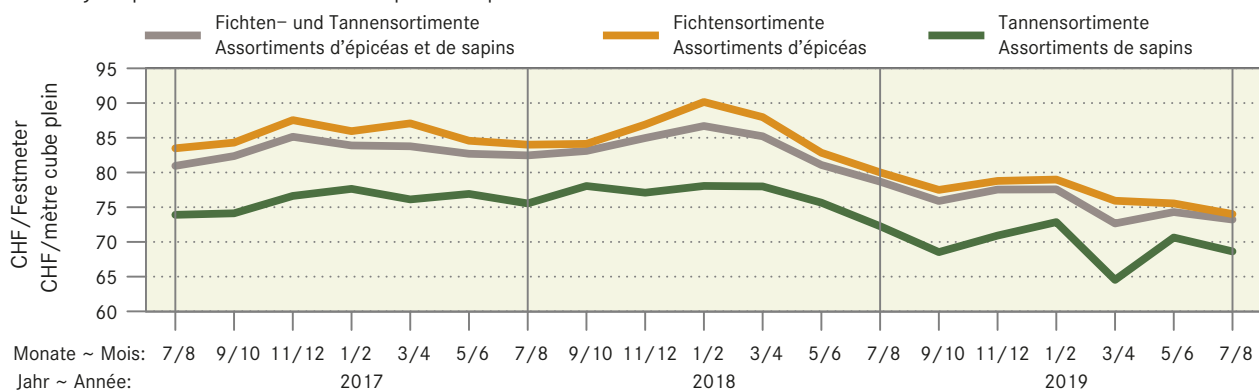

6.12 Einkaufspreise einiger landwirtschaftlicher Produktionsmittel Prix d'achat de divers agents de production agricole

Die Preise zur Indexberechnung werden anfangs Monat erhoben, franko Hof oder ab nächster Verkaufsstelle und ohne MwSt.

Les prix pour le calcul de l'indice sont relevés au début du mois, franco ferme ou à partir du point de vente le plus proche et sans TVA.

Produktionsmittel	Einheit Unité	2017	2018	2019				Agents de production	
				Juni	Juli	August	September		
				Juin	Juillet	Août	Septembre		
Energiestoffe ¹								Sources énergétiques ¹	
Heizöl ²	CHF/hl	70.82	86.11	79.02	82.40	80.28	82.23	Mazout ²	
Benzin ³	CHF/hl	82.02	93.13	95.06	94.13	94.13	89.50	Essence ³	
Diesel ³	CHF/hl	88.09	102.52	106.22	101.60	101.60	99.74	Diesel ³	
Düngemittel ⁴								Engrais ⁴	
Ammonsalpeter 27 % N + Mg	CHF/100 kg N	131.53	137.04	151.40	151.40	139.48	139.48	Nitrate d'ammoniaque 27 % N + Mg	
Harnstoff 46 % N grob gekörnt	CHF/100 kg N	110.59	118.77	121.74	121.74	118.35	118.35	Urée 46 % N granulée	
Phosphatdünger 18 % P + Mg	CHF/100 kg P	283.61	293.50	286.99	286.99	286.18	286.18	Engrais phosphaté 18 % P + Mg	
Kalisalz 60 % K granuliert	CHF/100 kg K	83.05	88.16	91.63	91.63	91.38	91.38	Sel de potasse 60 % K granulé	
PK-Dünger 0-20-30	CHF/100 kg	63.14	65.49	65.76	65.76	65.46	65.46	Engrais PK 0-20-30	
NPK-Dünger 13-13-21	CHF/100 kg	56.72	59.59	63.27	63.27	60.49	60.49	Engrais NPK 13-13-21	
NPK-Dünger 20-5-8	CHF/100 kg	61.96	63.68	67.80	67.80	63.80	63.80	Engrais NPK 20-5-8	

¹ Quelle: Landesindex der Konsumentenpreise (BFS)

² Preis für 9001-14000 Liter

³ Nach Abzug der Mineralölsteuerrückerstattung

⁴ Lieferbedingungen: Sackware, franko Hof, mind. 8 t

¹ Source: Indice suisse des prix à la consommation (OFS)

² Prix pour 9001-14000 litres

³ Après déduction du remboursement de l'impôt sur les carburants

⁴ Conditions de livraison: en sac, franco ferme, au moins 8 t

6.13 Einkaufspreisindex landwirtschaftlicher Produktionsmittel, Übersicht Indice des prix d'achat des agents de production agricole, vue d'ensemble

Dezember 2015 = 100 ~ Décembre 2015 = 100

Produktgruppen	2018		2019				Groupes de produits
	September	Mai	Juni	Juli	August	September	
	Septembre	Mai	Juin	Juillet	Août	Septembre	
Gesamtinput	101.3	101.8	101.4	101.4	101.2	101.1	Input total
Landwirtschaftliche Verbrauchsgüter (Vorleistungen)	101.3	101.4	100.9	100.8	100.6	100.4	Produits consommés dans l'agriculture (consom. intermédiaire)
Saat- und Pflanzgut	97.6	98.7	98.7	98.7	98.7	98.3	Semences et plants
Energie- und Schmierstoffe	120.9	119.0	113.2	113.0	113.0	110.9	Energie et lubrifiants
Dünge- und Bodenverbesserungsmittel	93.3	100.9	100.9	100.9	97.6	97.4	Engrais et amendements
Pflanzenschutz- und Schädlingsbekämpfungsmittel	90.9	90.1	90.1	90.1	90.1	90.1	Produits phytosanitaires et anti-parasitaires
Tierarzt und Medikamente	99.5	99.0	99.0	99.1	99.0	99.0	Vétérinaire et médicaments
Futtermittel	100.3	100.0	99.9	100.0	99.9	99.8	Aliments pour animaux
Instandhaltung von Maschinen und Geräten	100.0	101.1	101.0	101.0	100.5	100.4	Entretien des machines et de l'équipement
Instandhaltung von Bauten	102.9	102.6	102.7	102.7	102.6	102.6	Entretien des bâtiments
Sonstige Waren und Dienstleistungen	100.2	100.0	100.0	99.9	99.8	100.0	Autres biens et services
Landwirtschaftl. Investitionsgüter	101.5	103.2	103.2	103.2	103.3	103.2	Investissements agricoles
Ausrüstungsgüter	102.4	105.3	105.3	105.3	105.4	105.3	Biens d'équipements
Bauten	99.9	99.7	99.7	99.7	99.7	99.7	Constructions
Produktionsmittel landwirtschaftlicher Herkunft ¹	99.9	99.8	99.7	99.8	99.7	99.6	Agents de production d'origine agricole ¹
Restliche Produktionsmittel ²	101.9	102.6	102.1	102.0	101.8	101.6	Autres agents de production ²

¹ Produktionsmittel, bei denen ein grosser Teil der Wertschöpfung in der Landwirtschaft erfolgt: Saat- und Pflanzgut, Futtermittel

² Restliche Produktionsmittel, bei denen die Wertschöpfung überwiegend ausserhalb der Landwirtschaft erfolgt.

¹ Agents de production dont une part importante de la valeur ajoutée est d'origine agricole: semences et plants, aliments pour animaux.

² Autres agents de production dont la plupart de la valeur ajoutée est créée en dehors de l'agriculture.

Entwicklung der wichtigsten Einkaufspreisindizes nach Jahr und Monat Evolution des indices d'achat des agents de production principaux, par année et mois

2019 2018 2017 2016

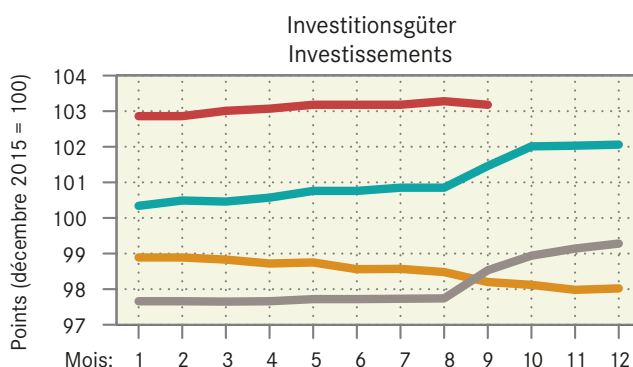
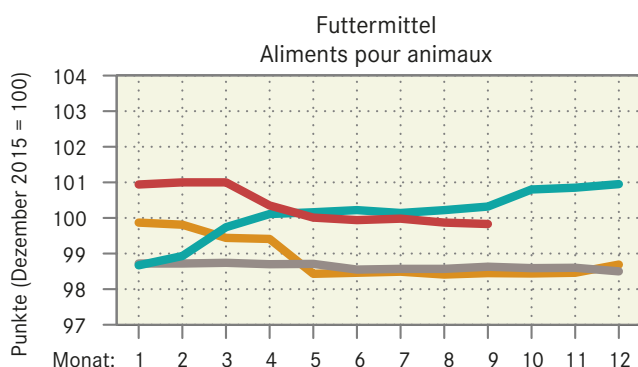
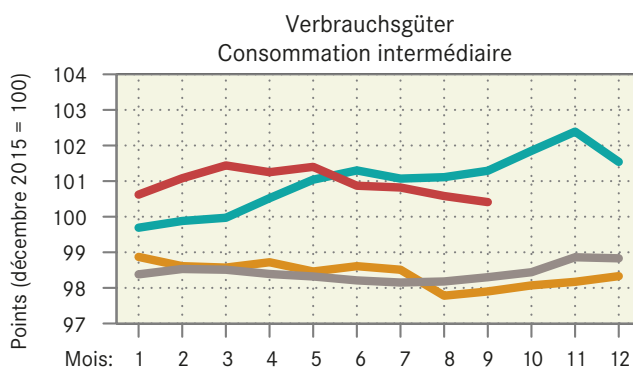
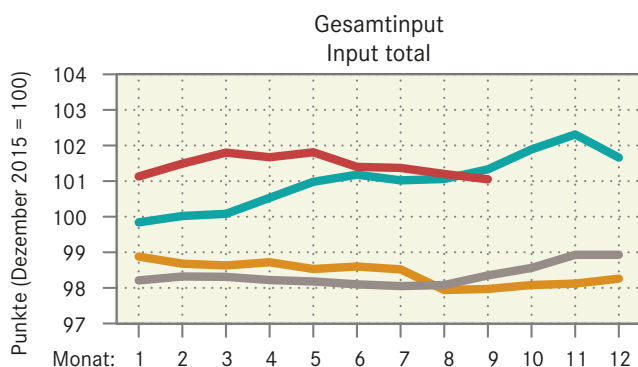

6.14 Einkaufspreisindex landwirtschaftlicher Produktionsmittel, detailliert Indice des prix d'achat des agents de production agricole, détaillé

Januar 2018 = 100 ~ Janvier 2018 = 100

Produktgruppen	Gewicht 2018	2018	2019	Veränderung in % zum			Groupes de produits
				Variation en % par rap.			
				September 2018	August 2018	September 2018	
Pondération 2018	September	August	September	Vorjahr	Vormonat		
		Septembre	Août	Septembre	Année préc.	Mois préc.	
Gesamtinput	100.0000	101.5	101.4	101.2	- 0.3	- 0.2	Input total
Landwirtschaftliche Verbrauchsgüter (Vorleistungen)	77.0679	101.6	100.9	100.7	- 0.9	- 0.2	Produits consommés dans l'agricult. (consommation intermédiaire)
Saat- und Pflanzgut	4.3342	100.1	101.1	100.7	0.7	- 0.4	Semences et plants
Energie und Schmierstoffe	7.4654	110.1	102.9	101.0	- 8.3	- 1.9	Energie et lubrifiants
Strom	2.5767	100.0	99.0	99.0	- 1.0	-	Electricité
Heizstoffe	0.9100	109.5	100.0	100.2	- 8.4	0.2	Combustibles de chauffage
Treibstoffe	3.7867	117.3	106.2	102.3	- 12.8	- 3.6	Carburants
Schmierstoffe	0.1920	104.5	104.7	104.1	- 0.4	- 0.6	Lubrifiants
Dünge- und Bodenverbesserungsmittel	3.0109	99.0	103.5	103.3	4.3	- 0.2	Engrais et amendements
Einnährstoffdünger	2.1076	98.7	103.9	103.9	5.3	-	Engrais simples
Mehrnährstoffdünger	0.6323	100.7	103.7	103.7	2.9	-	Engrais composés
Sonstige Dünge- und Bodenverbesserungsmittel	0.2710	97.2	99.6	97.4	0.2	- 2.2	Autres engrais et amendements
Pflanzenschutz- und Schädlingsbekämpfungsmittel	1.8450	100.0	99.2	99.2	- 0.8	-	Produits phytosanitaires et antiparasitaires
Tierarzt und Medikamente	3.0050	98.8	98.3	98.3	- 0.5	- 0.0	Vétérinaire et médicaments
Futtermittel	23.0202	101.7	101.2	101.2	- 0.5	- 0.0	Aliments pour animaux
Einzelfuttermittel	4.5822	102.4	102.5	102.4	- 0.1	- 0.2	Aliments simples
Mischfuttermittel	18.4380	101.5	100.9	100.9	- 0.6	- 0.0	Aliments composés
für Kälber	1.2701	101.7	100.9	100.9	- 0.8	-	pour veaux
für Rinder ohne Kälber	5.0476	101.8	101.9	101.8	0.0	- 0.0	pour bovins autres que veaux
für Schweine	7.2551	101.2	100.3	100.3	- 0.9	0.0	pour porcins
für Geflügel	4.5470	101.6	100.8	100.7	- 0.9	- 0.1	pour volailles
sonstige	0.3183	101.1	100.8	100.9	- 0.2	0.1	autres
Instandhaltung von Maschinen und Geräten	7.6212	100.3	100.7	100.7	0.4	- 0.0	Entretien des machines et de l'équipement
Instandhaltung von Bauten	3.1255	101.9	101.6	101.6	- 0.3	-	Entretien des bâtiments
Sonstige Waren und Dienstleistungen	23.6405	100.4	100.0	100.2	- 0.2	0.2	Autres biens et services
Landwirtschaftliche Dienstleistungen	10.1022	100.0	98.8	98.8	- 1.2	-	Services agricoles
Sonstige Waren und Dienstleistungen n.a.d.	13.5383	100.6	100.9	101.2	0.6	0.4	Autres biens et services n.d.a.
Wasserkosten	0.9445	100.0	95.7	95.7	- 4.3	-	Frais de l'eau
Kleinwerkzeuge	2.9214	101.1	101.1	101.1	-	-	Petit outillage
Allg. Kosten Pflanzenbau	2.1406	101.2	102.3	102.3	1.1	-	Frais généraux en cult. végétale
Allg. Kosten Tierhaltung	2.6020	100.1	94.0	95.9	- 4.2	2.0	Frais généraux en prod. animale
Kommunikation	2.0024	101.3	103.0	103.0	1.7	- 0.0	Communication
Administration, Beratungsdienstleistungen, Finanzdienstleistungen	1.8536	100.0	109.2	109.2	9.2	-	Administration, services de consultation, services financiers
Berufsverbände	1.0738	100.0	100.0	100.0	-	-	Organisations professionnelles
Landwirtschaftl. Investitionsgüter	22.9321	101.1	102.9	102.8	1.7	- 0.1	Investissements agricoles
Ausrüstungsgüter	14.2866	101.5	104.5	104.3	2.8	- 0.1	Biens d'équipements
Einrichtungen und sonstige Maschinen	9.3227	101.9	104.7	104.4	2.5	- 0.2	Equipements et autres machines
Einachsschlepper und andere einachsige Motorgeräte	0.4861	100.0	104.5	104.5	4.5	-	Monoaxes et autres machines à un essieu
Maschinen und Geräte für die Bodenbearbeitung	2.6976	101.5	104.0	103.8	2.3	- 0.3	Machines et équipements pour la culture du sol
Maschinen und Geräte für die Ernte	3.3914	103.5	105.9	105.4	1.9	- 0.4	Machines et équipements pour la récolte
Maschinen und Einrichtungen der Innenwirtschaft	2.7476	100.8	103.9	103.9	3.0	- 0.0	Machines et équipements utilisés à l'intérieur de la ferme
Fahrzeuge	4.9639	100.7	104.0	104.1	3.4	0.0	Véhicules
Zugmaschinen	3.3036	100.9	103.8	103.8	2.9	-	Tracteurs
Sonstige Fahrzeuge	1.6603	100.1	104.5	104.5	4.4	0.0	Autres véhicules
Bauten	7.6423	100.6	100.4	100.4	- 0.2	-	Constructions
Sonstige Investitionen	1.0032	99.9	100.4	100.4	0.6	-	Autres investissements
Produktionsmittel landwirtschaftlicher Herkunft	27.3544	101.4	101.2	101.1	- 0.3	- 0.1	Agents de production d'origine agricole
Restliche Produktionsmittel	72.6456	101.5	101.4	101.2	- 0.3	- 0.2	Autres agents de production

6.15 Index der Preise landwirtschaftlicher Produktionsfaktoren Indice des prix de facteurs de la production agricole

Dezember 2015 = 100 ~ Décembre 2015 = 100

Produktgruppen	Gewicht 2008 Pondération 2008	2018				2019				Veränderung in % zum		Groupes de produits
		2018		2019		2018		2019		Variation en % par rap.		
		September	September	Juli	August	September	September	Vorjahr	Vormonat	Vorjahr	Vormonat	
		Septembre	Septembre	Juillet	Août	Septembre	Septembre	Année préc.	Mois préc.			
Kapitalkosten	100.0000	98.5	98.2	98.2	98.2	98.2	98.2	-0.3	-0.0	Coûts financiers		
Arbeitskosten	100.0000	101.9	102.9	102.9	102.9	102.9	102.9	1.0	-0.0	Coûts du travail		
Lohnkosten	86.4241	102.2	103.3	103.3	103.3	103.3	103.3	1.1	-0.0	Coûts salariaux		
Lohnnebenkosten (Sozialkosten)	13.5759	99.8	100.2	100.2	100.2	100.2	100.2	0.4	-	Charges sociales		

Agristat

Agristat

Entwicklung des Preisindexes landwirtschaftlicher Produktionsmittel und -faktoren Evolution de l'indice de prix des agents et facteurs de la production agricole

Änderung von September 2018 bis September 2019 ~ Variation de septembre 2018 jusqu'à septembre 2019

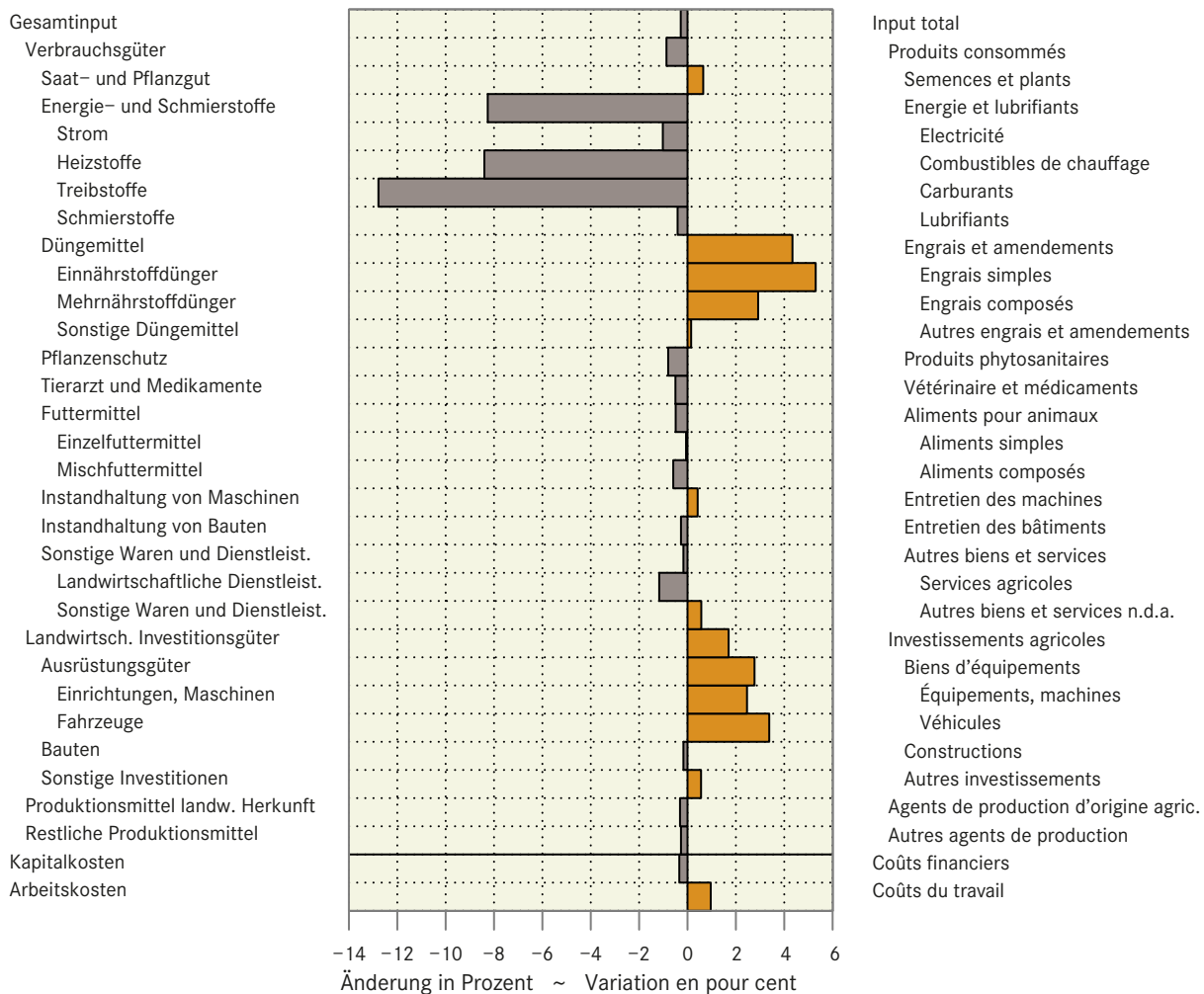

6.16 Bruttomarge für Milch, die zur Kälbermast verwendet wird Marge brute pour le lait affouragé aux veaux de boucherie

MwSt. inbegriffen ~ TVA incluse

Monate Mois	Tränker A mit 65 kg LG, Preis vor 3 Monaten, franco Stall CHF/Tränker		Schlachtkalb KV T3, Erlös bei 212 kg LG bzw. 123 kg SG, ab Stall CHF/Schlachtkalb		Bruttomarge pro Schlachtkalb, CHF/Schlachtkalb Marge brute par veau de boucherie, CHF/veau de boucherie				Bruttomarge pro kg Milch, Rappen/kg Milch Marge brute par kg de lait, centimes/kg de lait			
	Veau d'engrais A 65 kg poids vif, prix d'il y a 3 mois, franco ferme CHF/veau		Veau de boucherie KV T3, Produit pour 212 kg PV resp. 123 kg PM, départ ferme CHF/veau		Vollmilchanteil 75 % 75 % Part de lait entier		Vollmilchanteil 50 % 50 % Part de lait entier		Vollmilchanteil 75 % 75 % Part de lait entier		Vollmilchanteil 50 % 50 % Part de lait entier	
	2018	2019	2018	2019	2018	2019	2018	2019	2018	2019	2018	2019
Jan ~ Jan	342	311	1 721	1 695	1 174	1 185	947	938	96	97	118	117
Feb ~ Fév	281	250	1 615	1 645	1 131	1 198	904	952	93	98	113	119
Mrz ~ Mar	269	242	1 608	1 614	1 135	1 175	905	928	93	96	113	116
Apr ~ Avr	269	242	1 608	1 600	1 133	1 161	901	914	93	95	113	114
Mai ~ Mai	269	242	1 628	1 520	1 151	1 081	916	834	94	89	114	104
Jun ~ Jun	294	266	1 715	1 507	1 212	1 045	977	798	99	86	122	100
Jul ~ Jul	320	281	1 726	1 560	1 196	1 081	961	834	98	89	120	104
Aug ~ Aoû	331	307	1 754	1 610	1 212	1 105	977	858	99	91	122	107
Sep ~ Sep	401	379	1 894	1 801	1 280	1 221	1 045	975	105	100	131	122
Okt ~ Oct	437		1 934		1 287		1 048		105		131	
Nov ~ Nov	425		1 953		1 323		1 080		108		135	
Dez ~ Déc	379		1 924		1 344		1 098		110		137	
Mittel Moyenne	335		1 757		1 215		980		99		122	

Die vorliegende Bruttomarge pro Kalb entspricht dem Erlös des Schlachtkalbes ab Stall abzüglich:

- der Kosten für den Tränker inkl. einer Pauschale für Transport und Vermittlung
- 3 % Tränkerverlusten infolge Krankheit/Unfall
- der Kosten für das Milchpulver (50 bzw. 105 kg/Kalb)

Die Bruttomarge pro kg verfütterte Milch wird unter der Annahme einer mittleren Futtermittelverwertung von 1.6 kg Trockensubstanz pro kg Lebendgewichtszunahme berechnet. Dies ergibt eine Milchmenge von 1220 (75 % Vollmilch) bzw. 800 kg (50 % Vollmilch).

Die Regiekosten (Einstreue, Wasser, Tiergesundheit, Elektrizität, Geräte, Stall, Arbeit und Kapitalzinsen) werden nicht berücksichtigt. Je 100 CHF Regiekosten pro Schlachtkalb ergeben sich zusätzliche Kosten von 8.2 bzw. 12.5 Rappen/kg Milch (Variante 1220 bzw. 800 kg Milch). Ebenfalls nicht berücksichtigt sind allfällige Abzüge im Schlachthof (z.B. für Kälber mit rotem Fleisch).

La présente marge brute par veau correspond au produit du veau de boucherie départ ferme, moins :

- les frais pour le veau d'engrais incluant un forfait pour le transport et l'intermédiaire
- 3 % de pertes avec veau d'engrais, par suite de maladie et accident
- les frais de poudre de lait (50 resp. 105 kg/veau)

La marge brute par kg de lait affouragé se calcule sur un taux moyen de valorisation des aliments de 1.6 kg de matière sèche par kg d'accroissement de poids vif. Cela donne une quantité de lait de 1220 (75 % lait entier) resp. de 800 kg (50 % lait entier).

Les frais de régie (litière, eau, service sanitaire, électricité, appareil, étable, travail et intérêt du capital) ne sont pas calculés. En calculant 100 CHF de frais de régie par veau de boucherie, cela donne des frais supplémentaires évalués à 8.2 resp. 12.5 centimes/kg de lait (Variante 1220 resp. 800 kg de lait). Ne sont pas non plus prises en considération les déductions éventuelles de l'abattoir (par ex. pour les veaux à viande rouge).

Agristat

Agristat

6.17 Bruttomarge in der Munimast Marge brute des taureaux à l'engrais

MwSt. inbegriffen ~ TVA inclus

Monate Mois	Schlachtmuni MT H3 Erlös bei 525 kg LG bzw. 289 kg SG ab Stall CHF/Mastmuni		Tränker AA männlich mit 65 kg LG, Preis vor 12 Monaten franko Stall CHF/Tränker			Kosten für Milchpulver, Kraffutter und Mineralstoffe CHF/Schlachtmuni		Tränkerkosten in % des Erlöses für den Schlachtmuni Prozent		Bruttomarge CHF/Schlachtmuni		Differenz der Bruttomarge zum Vorjahr CHF/Schlachtmuni
	Taureau d'étal MT H3 Produit brut à 525 kg PV resp. 289 kg PM départ ferme CHF/taureau		Veau maigre AA mâle à 65 kg PV. Prix d'il y a 12 mois franco ferme CHF/veau			Coûts du poudre de lait, des concentrés et des compléments minéraux CHF/taureau		Coûts du veau maigre en pour cent du produit brut du taureau Pour cent		Marge brute CHF/taureau		Différence de la marge brute relative relative à l'année précédente CHF/taureau
	2018	2019	2018	2019	2020	2018	2019	2018	2019	2018	2019	2019 - 2018
Jan ~ Jan	2 497	2 602	617	664	597	582	597	25	26	1 298	1 340	42
Feb ~ Fév	2 476	2 587	613	695	597	582	598	25	27	1 282	1 295	12
Mrz ~ Mar	2 482	2 561	659	733	627	582	599	27	29	1 241	1 228	-13
Apr ~ Avr	2 457	2 593	683	762	638	583	600	28	29	1 191	1 232	41
Mai ~ Mai	2 435	2 586	718	773	665	583	599	29	30	1 134	1 214	79
Jun ~ Jun	2 520	2 587	851	847	741	584	599	34	33	1 084	1 141	57
Jul ~ Jul	2 587	2 646	882	864	794	585	600	34	33	1 121	1 182	61
Aug ~ Aoû	2 599	2 665	885	837	798	586	600	34	31	1 128	1 228	100
Sep ~ Sep	2 594	2 752	849	782	735	587	599	33	28	1 158	1 371	213
Okt ~ Oct	2 603		763	711		588		29		1 252		
Nov ~ Nov	2 594		678	633		592		26		1 325		
Dez ~ Déc	2 599		659	597		596		25		1 344		
Mittel Moyenne	2 537		738	742		586		29		1 213		

Die vorliegende Bruttomarge pro Mastmuni entspricht dem Erlös des Mastmuni MT H3 ab Stall abzüglich:

- der Kosten für den Tränker AA männlich inkl. einer Pauschale für Transport und Vermittlung
- 5 % Tierverlusten infolge Krankheit und Unfall
- der Kosten für das Milchpulver (25 kg/Mastmuni)
- der Kosten für Kraftfutter und Mineralsalz (60 kg Aufzuchtfutter, 200 kg Vormastfutter, 400 kg Ausmastfutter, 10 kg Mineralsalz, 5 kg Viehsalz)

Für die Berechnung der Futterkosten (Rabatte) wird eine jährliche Produktion von 60 Schlachtmuni angenommen. Die Regiekosten (Grundfutter, Einstreue, Wasser, Tiergesundheit, Elektrizität, Geräte, Stall, Arbeit und Kapitalzinsen) werden nicht berücksichtigt. Ebenfalls nicht berücksichtigt sind allfällige Abzüge im Schlachthof.

La marge brute présentée par taureau d'étal correspond au produit du taureau MT H3 départ ferme après déduction :

- des coûts du veau maigre AA mâle y inclus un forfait pour le transport et l'intermédiaire
- 5 % de perte d'animaux suite à des maladies et des accidents
- des coûts du poudre de lait (25 kg par taureau)
- des coûts des aliments concentrés et des compléments minéraux (60 kg d'aliment d'élevage, 200 kg d'aliment de pré-engraissement, 400 kg d'aliment de finition, 10 kg de sel minéral, 5 kg de sel pour bétail)

Pour les coûts des aliments (rabais), une production de 60 taureaux par an est supposée. Les frais de régie (fourrages de base, litière, eau, santé animale, électricité, appareils, étable, travail et frais de capital) ne sont pas considérés.

Ne sont pas non plus prises en considération les déductions éventuelles à l'abattoir.

Agridea, Deckungsbeitragskatalog; Agristat, Preisstatistik und Berechnungen

Agridea, catalogue des marges brute; Agristat, statistique de prix et calculs

6.18 Bruttomarge von QM-Mastschweinen Marge brute des porcs à l'engrais AQ

MwSt. inbegriffen ~ TVA incluse

Monate Mois	Erlös des Schlachtschweins			Ferkelankauf ¹		Futterkosten ²		Direktkosten insgesamt			Bruttomarge		
	Rendement du porc d'engrais			Achat de porcelet ¹		Coûts des aliments ²		Frais directs totaux			Marge brute		
	CHF/Mastschwein ~ CHF/Porc d'engrais												
	2018	2019	% ³	2018	2019	2018	2019	2018	2019	% ³	2018	2019	Diff.
Jan ~ Jan	313	345	10.2	109	130	118	122	227	252	10.9	86	93	7
Feb ~ Fév	313	371	18.5	109	142	118	122	227	264	16.3	86	107	21
Mrz ~ Mar	317	382	20.6	121	160	120	122	241	281	16.8	76	101	25
Apr ~ Avr	338	392	15.8	149	181	120	122	269	303	12.5	69	89	20
Mai ~ Mai	360	392	8.7	176	198	120	119	296	316	6.9	64	75	11
Jun ~ Jun	365	392	7.2	180	201	120	119	300	320	6.5	65	72	7
Jul ~ Jul	346	392	13.3	170	198	120	119	290	316	9.2	56	75	19
Aug ~ Aoû	295	378	27.8	158	181	120	119	278	300	7.8	17	77	60
Sep ~ Sep	300	365	21.7	150	169	120	119	270	288	6.7	30	77	47
Okt ~ Oct	311			131				253			58		
Nov ~ Nov	323			106				228			95		
Dez ~ Déc	331			110				232			99		
Mittel Moyenne	326			139		120		259			67		

¹ Inklusive der geschätzten Kosten für Transport, Händlermarge, Qualitäts- und Mengenzuschläge und mit Berücksichtigung von 2 % Ferkelverlusten

² Unter Annahme eines Brutto-FVI von 2.55 und eines jährlichen Gesamtbedarfs von 70 t

³ Änderung in Prozent gegenüber dem Wert des Monats des Vorjahres

¹ Y inclus les frais du transport, la marge de l'intermédiaire, les suppléments de qualité et de quantité, avec une perte de 2 % des porcelets

² Avec un indice de consommation brut de 2.55 et des besoins annuelles en aliment de 70 t

³ Modification en pour cent relative au chiffre du mois de l'année précédente

6.19 Preisentwicklung von Schlachtvieh und Metzgereierzeugnissen Evolution des prix du bétail de boucherie et des produits de boucherie

Verkaufswert von Schlachtvieh (Grossvieh, Kälber, Schweine), Preisentwicklung von Fleisch und -waren und Häuten, Bruttomargen von Bankvieh, Kälbern, Schweinen

Valeur de vente du bétail de boucherie (gros bétail, veaux, porcs), évolution des prix de la viande, de la charcuterie, des saucisses et des peaux, marge brute du bétails d'égal, des veaux et des porcs

Jahre Monate	Schlachtgewicht in 100 t ¹	Verkaufswert ~ (exkl. MWSt.) ¹	Valeur des ventes (hors TVA) ¹	Preisindex ³ ~ Indice des prix ³	Bruttomarge, Index ³ ~ Marge brute, indice ³						
Années Mois	Poids mort en 100 t ¹	Mio CHF Millions de CHF	CHF/100 kg CHF par 100 kg	Index Jan. 2007 (CHF 544 = 100) Indice jan 2007 (CHF 544 = 100)	Fleisch und -waren ⁴ Viande, charcuterie et saucisses ⁴	Häute ⁵ (exkl. MwSt.) Peaux ⁵ (hors TVA)	Total ⁶ Total ⁶	Bankvieh Bétail d'égal	Kälber Veaux	Schweine Porcs	
2018	Jan	357	206	575	105.7	104.5	125.6	104.7	132.8	130.7	114.5
	Feb	305	177	581	106.7	103.9	125.6	104.1	130.1	127.5	117.3
	Mrz	319	188	590	108.5	104.2	115.4	104.3	137.9	138.5	116.1
	Apr	312	187	598	109.9	104.2	115.4	104.3	145.8	138.7	116.6
	Mai	304	187	615	113.0	105.9	107.7	105.9	137.4	132.0	110.9
	Jun	295	186	631	115.8	106.0	107.7	106.0	147.2	139.3	117.0
	Jul	302	184	608	111.8	106.0	102.6	106.0	144.3	135.3	110.0
	Aug	318	182	571	104.9	105.8	102.6	105.8	137.0	132.8	111.4
	Sep	288	167	579	106.4	105.2	87.2	105.0	135.8	137.8	117.4
	Okt	343	202	588	108.0	105.9	87.2	105.7	137.6	129.8	117.6
	Nov	337	209	621	114.0	106.1	79.5	105.8	136.1	125.3	119.8
	Dez	288	176	610	112.0	105.9	79.5	105.6	140.0	126.9	123.5
	Jahr	3 770	2 250	597	109.6	105.3	103.0	105.3	138.5	132.9	116.0
2019	Jan	339	200	591	108.6	105.7	74.4	105.4	148.6	123.9	121.1
	Fév	287	179	624	114.5	106.2	74.4	105.9	146.6	126.2	123.7
	Mar	297	190	638	117.2	107.2	66.7	106.8	144.2	131.9	123.6
	Avr	307	199	647	118.8	108.2	66.7	107.8	155.6	141.5	121.4
	Mai	301	194	644	118.4	108.2	51.3	107.6	153.7	131.0	128.4
	Jun	275	177	645	118.5	107.7	51.3	107.2	152.7	134.1	121.4
	Jul	308	197	640	117.6	106.6	46.2	106.0	152.8	134.1	122.2
	Aoû	288	185	641	117.8	107.4	46.2	106.8	155.4	138.5	119.4
	Sep	298	190	636	116.8	107.0	46.2	106.4	141.1	136.8	116.4

¹ Aktuelles Jahr provisorisch

² Basis Januar 2007 = 100

³ BLW Marktbeobachtung: Bruttomarge = Nettoeinnahmen + Importvorteile - Einstandspreis; Basis Januar 2007 = 100

⁴ Gruppe «Fleisch und Fleischwaren» des Landesindex der Konsumentenpreise, Basis Dezember 2005 = 100

⁵ Häute- und Fellversteigerungen in Zürich, Preise für Rinderhäute 1a, umgerechnet in Index

⁶ Gewogenes Mittel (Annahme: Fleisch 99 %, Häute 1 %)

¹ L'année actuelle est provisoire

² Base janvier 2007 = 100

³ OFAG, Observation du marché: marge brute = recettes nettes + avantage de l'importation - prix de revient; base janvier 2007 = 100

⁴ Rubrique «viande, charcuterie et saucisses» de l'indice des prix à la consommation, base décembre 2005 = 100

⁵ Mise aux enchères de cuirs et peaux bruts à Zurich, prix pour des peaux de bovins 1a, converti en indice

⁶ Moyenne pondérée (supposition: viande 99 %, peaux 1 %)

Bundesamt für Landwirtschaft (BLW); Bundesamt für Statistik (BFS);
weitere Quellen; Berechnungen durch Agristat

Office fédéral de l'agriculture (OFAG); Office fédéral de la statistique (OFS);
autres sources; calculs par Agristat

6.20 Landesindex der Konsumentenpreise Indice suisse des prix à la consommation

Dezember 2015 = 100 ~ Décembre 2015 = 100

Produktgruppen	Gewicht 2019 ¹	2018		2019		Veränderung in % zum		Groupes de produits
		Pondération 2019 ¹		Variation en % par rap.				
		September	Juli	August	September	Vorjahr	Vormonat	
		Septembre	Juillet	Août	Septembre	Année préc.	Mois préc.	
Landesindex Total	100.0000	101.9	102.1	102.1	102.0	0.1	-0.1	Indice total
Nahrungsmittel	9.7850	104.6	104.5	104.4	104.2	-0.4	-0.2	Alimentation
Alkoholfreie Getränke	0.0450	101.2	100.5	102.1	101.5	0.3	-0.6	Boissons non alcooliques
Alkoholische Getränke	0.1640	101.9	104.5	104.4	105.0	3.1	0.6	Boissons alcooliques
Tabakwaren	0.3220	101.6	102.2	101.9	102.2	0.5	0.2	Produits du tabac
Mahlzeiten in Gaststätten	3.7310	101.3	101.9	102.0	101.9	0.6	-0.1	Repas dans les restaurants et cafés
Getränke in Gaststätten	2.0650	101.6	102.5	102.5	102.3	0.7	-0.2	Boissons dans les restaurants et cafés

¹ Der Index wird seit dem Jahr 2000 jährlich neu gewichtet

¹ A partir de l'année 2000, la pondération de l'indice est revue chaque année

Bundesamt für Statistik (BFS)

Office fédéral de la statistique (OFS)

6.21 Vergleich der Indexentwicklung Comparaison de l'évolution des indices

Index der Einkaufspreise für Produktionsmittel (EPI), der Produzentenpreise landwirtschaftlicher Erzeugnisse (PPI-L) und der Konsumentenpreise für Nahrungsmittel (LIK), Dezember 2015 = 100

Indice des prix d'achat des agents de production (IPA), des prix à la production des produits agricoles (IPP-A) et des prix à la consommation des denrées alimentaires (IPC), décembre 2015 = 100

	2017			2018								
	Okt	Nov	Dez	Jan	Feb	Mrz	Apr	Mai	Jun	Jul	Aug	Sep
	Oct	Nov	Déc	Jan	Fév	Mar	Avr	Mai	Jun	Jul	Août	Sep
EPI ~ IPA	98.6	98.9	98.9	99.8	100.0	100.1	100.5	101.0	101.2	101.0	101.1	101.3
PPI-L ~ IPP-A	104.3	103.3	103.5	102.8	101.0	100.3	100.4	100.8	103.2	104.6	102.4	103.6
LIK ~ IPC	102.7	102.5	101.8	102.2	102.2	102.3	102.2	103.9	104.4	104.6	104.0	104.6

	2018			2019								
	Okt	Nov	Dez	Jan	Feb	Mrz	Apr	Mai	Jun	Jul	Aug	Sep
	Oct	Nov	Déc	Jan	Fév	Mar	Avr	Mai	Jun	Jul	Août	Sep
EPI ~ IPA	101.9	102.3	101.7	101.1	101.5	101.8	101.7	101.8	101.4	101.4	101.2	101.1
PPI-L ~ IPP-A ¹	103.6	103.0	103.5	103.0	102.7	102.5	103.0	103.5	104.7	105.6	105.8	106.2
LIK ~ IPC	104.4	103.8	103.4	103.4	103.7	103.5	103.5	104.1	104.6	104.5	104.4	104.2

¹ Die Indices der zwei aktuellsten Monate sind provisorisch.

¹ Les indices des deux mois les plus actuels sont provisoires.

Indexentwicklung Evolution des indices

Dezember 2015 = 100 ~ Décembre 2015 = 100

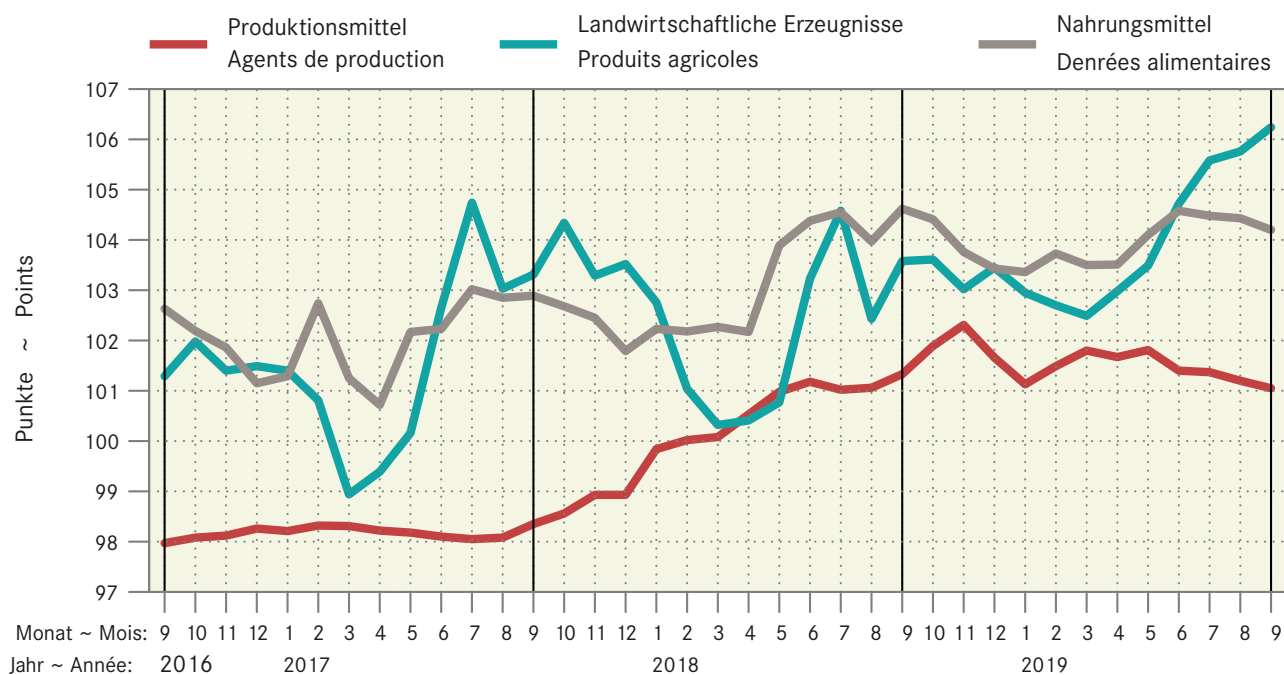

6.22 Kaufkraft landwirtschaftlicher Erzeugnisse im Verhältnis zu landw. Produktionsmitteln Pouvoir d'achat des produits agricoles par rapport aux agents de production agricole

Verhältnis zwischen dem Produzentenpreisindex landw. Erzeugnisse und dem Einkaufspreisindex landw. Produktionsmittel, Dezember 2015 = 100. Die Indices der zwei aktuellsten Monate sind provisorisch.

Relation entre l'indice des prix à la production des produits agricoles et l'indice des prix des agents de production agricoles, décembre 2015 = 100. Les indices des deux mois les plus actuels sont provisoires.

Jahre	Jan	Feb	Mrz	Apr	Mai	Jun	Jul	Aug	Sep	Okt	Nov	Dez	Jahresmittel
Années	Jan	Fév	Mar	Avr	Mai	Jun	Jul	Aoû	Sep	Oct	Nov	Déc	Moyenne annuelle
2015	98.3	97.0	96.8	97.8	97.7	99.3	101.3	101.6	101.1	101.0	99.6	100.0	99.3
2016	101.0	100.4	99.6	100.4	100.8	102.8	105.5	104.9	103.4	104.0	103.3	103.3	102.5
2017	103.3	102.5	100.6	101.2	102.0	104.6	106.8	105.1	105.0	105.9	104.4	104.6	103.8
2018	102.9	101.0	100.2	99.9	99.8	102.0	103.5	101.4	102.2	101.7	100.7	101.8	101.4
2019	101.8	101.2	100.7	101.3	101.7	103.3	104.2	104.5	105.1				

Agristat

Agristat

Kaufkraft landw. Erzeugnisse im Verhältnis zu den landw. Produktionsmitteln Pouvoir d'achat des produits agricoles par rapport aux agents de production agricole

Dezember 2015 = 100 ~ Décembre 2015 = 100

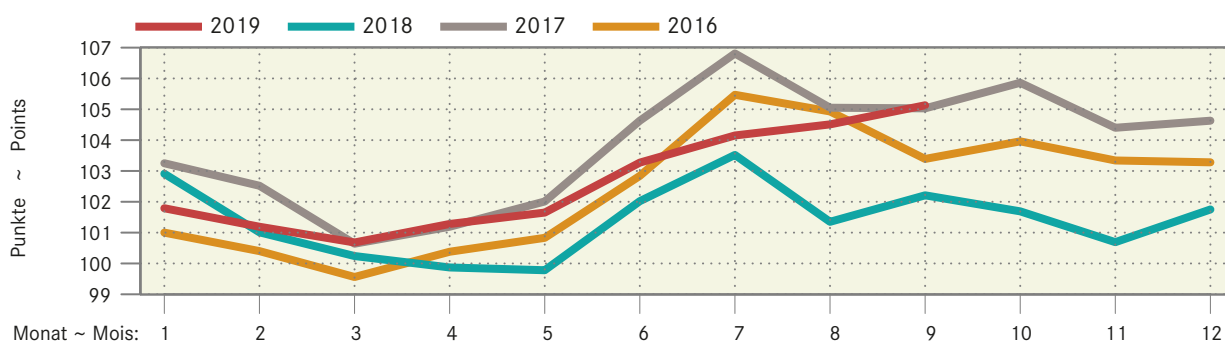

6.23 Kaufkraft landwirtschaftlicher Erzeugnisse im Verhältnis zu den Konsumentenpreisen Pouvoir d'achat des produits agricoles par rapport aux prix à la consommation

Verhältnis zwischen dem Produzentenpreisindex landw. Erzeugnisse und dem Landesindex der Konsumentenpreise, Dezember 2015 = 100. Die Indices der zwei aktuellsten Monate sind provisorisch.

Relation entre l'indice des prix à la production des produits agricoles et l'indice des prix à la consommation, décembre 2015 = 100. Les indices des deux mois les plus actuels sont provisoires.

Jahre	Jan	Feb	Mrz	Apr	Mai	Jun	Jul	Aug	Sep	Okt	Nov	Dez	Jahresmittel
Années	Jan	Fév	Mar	Avr	Mai	Jun	Jul	Aoû	Sep	Oct	Nov	Déc	Moyenne annuelle
2015	99.8	98.2	97.9	98.6	97.8	99.3	101.8	101.9	101.0	100.7	99.7	100.0	99.7
2016	100.3	99.3	98.1	98.7	98.8	100.7	103.7	102.6	101.1	101.7	101.3	101.5	100.6
2017	101.5	100.4	98.3	98.6	99.1	101.7	104.1	102.4	102.4	103.4	102.4	102.7	101.4
2018	102.0	100.0	98.9	98.8	98.7	101.1	102.7	100.6	101.7	101.5	101.2	101.9	100.8
2019	101.7	101.0	100.3	100.6	100.8	102.0	103.4	103.6	104.1				

Agristat

Agristat

Kaufkraft landwirtschaftlicher Erzeugnisse im Verhältnis zu den Konsumentenpreisen Pouvoir d'achat des produits agricoles par rapport aux prix à la consommation

Dezember 2015 = 100 ~ Décembre 2015 = 100

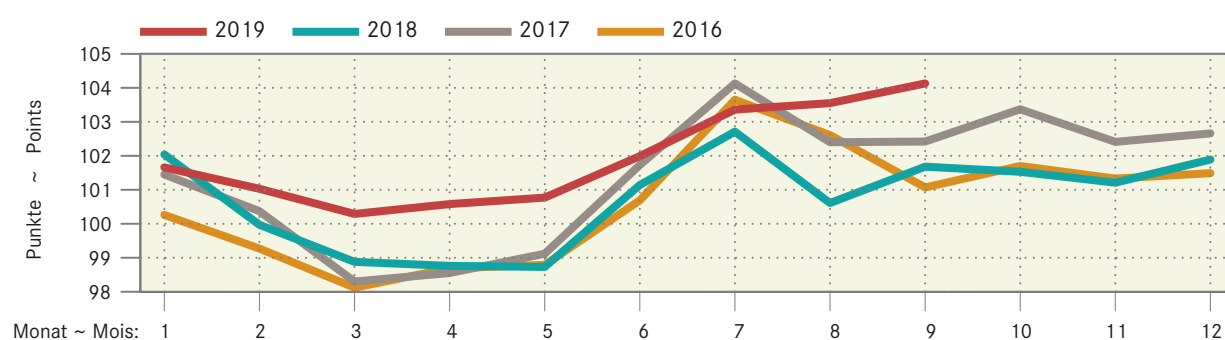

6.24 Deutsche Börsenpreise für Pflanzenbauprodukte Prix de bourse allemands pour des produits de la production végétale

Jährliche und monatliche Durchschnittspreise gemäss jeweiligem Devisenkurs umgerechnet in CHF/100 kg, ohne MwSt.
Prix moyens par an et par mois convertis en fonction des cours de devises correspondants en CHF/100 kg, hors TVA

Produkte	2018		2019		Differenz in CHF zum		Produits
					Différence en CHF par rapport à		
	Oktober	August	September	Oktober *	Vorjahr	Vormonat	
	Octobre	Août	Septembre	Octobre *	Année préc.	Mois préc.	
A-Weizen	22.76	18.27	17.92	18.88	-3.89	0.96	Blé classe A
Brotweizen	22.46	17.96	17.58	18.56	-3.90	0.98	Blé panifiable
Brotroggen	23.75	17.46	17.16	17.88	-5.88	0.71	Seigle panifiable
Futtergerste	22.78	16.50	16.44	17.32	-5.46	0.89	Orge fourragère
Futterweizen	22.57	17.60	17.50	18.23	-4.34	0.73	Blé fourragère
Braugerste	29.62	22.13	22.90	22.63	-6.99	-0.28	Orge de brasserie
Körnermais	21.10	19.52	18.19	18.32	-2.77	0.13	Mais-grain
Raps	42.60	40.90	41.41	42.42	-0.18	1.01	Colza
Weizenkleie, lose	26.56	20.79	21.83	22.70	-3.86	0.87	Son de blé, en vrac
Rapsschrot	27.72	21.97	21.09	22.54	-5.18	1.45	Tourteau de colza
Sojaschrot	36.12	32.78	33.08	34.11	-2.01	1.04	Tourteau de soja

Diverse deutsche Produktebörsen

Diverses bourses de marchandises allemandes

Entwicklung deutscher Börsenpreise für Pflanzenbauprodukte Evolution de prix de bourse allemands de produits de la production végétale

— 2019 — 2018 — 2017 — 2016

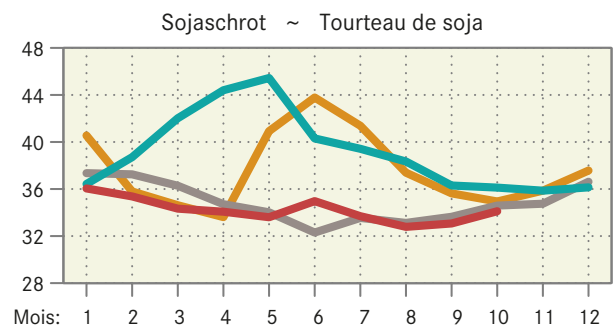
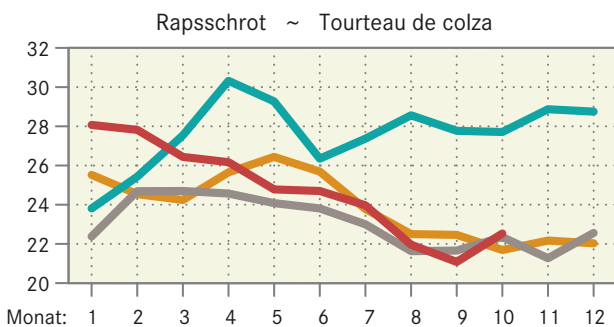
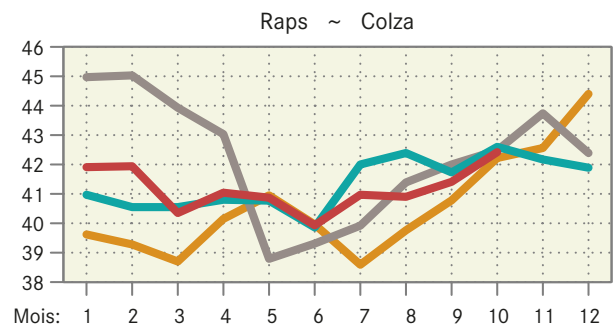
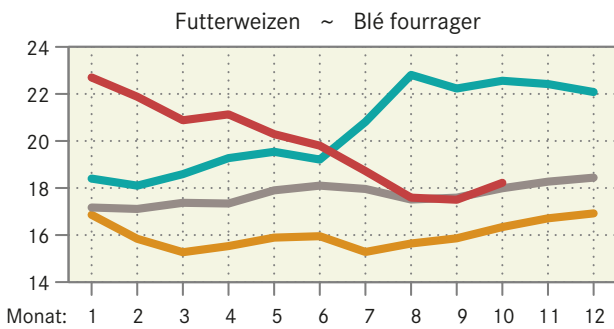
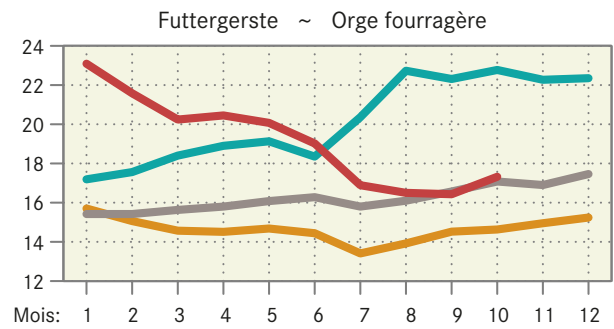
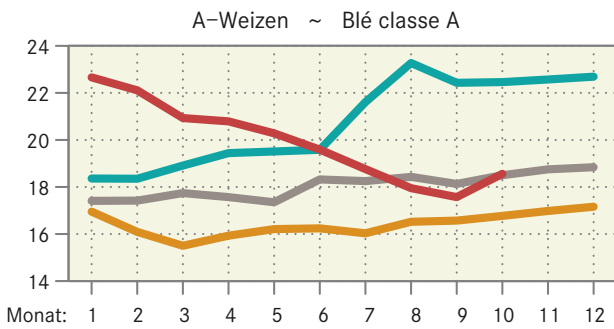

6.25 Internationale Preise für Milchprodukte Prix internationaux de produits laitiers

In CHF/kg ~ En CHF/kg

Produkte	2018		2019			Differenz in CHF zum		Produits
	Oktober	Juli	August	September	Oktober *	Différence en CHF par rapport à		
						Vorjahr	Vormonat	
Oktober	Juillet	Août	Septembre	Oktober *	Année préc.	Mois préc.		
Westeuropa:								Europe de l'Ouest :
Butter	5.44	4.08	3.84	3.94	3.97	-1.47	0.03	Beurre
Magermilchpulver	1.81	2.30	2.31	2.42	2.58	0.77	0.16	Poudre de lait écrémé
Molkepulver	0.98	0.84	0.80	0.81	0.83	-0.15	0.01	Petit-lait en poudre
Vollmilchpulver	3.16	3.16	3.12	3.22	3.28	0.12	0.06	Poudre de lait entier
Ozeanien:								Océanie :
Butter	4.17	4.36	4.07	4.10	4.10	-0.07	-0.00	Beurre
Cheddar	3.47	3.83	3.87	3.83	3.73	0.26	-0.10	Cheddar
Magermilchpulver	2.01	2.53	2.54	2.62	2.72	0.72	0.10	Poudre de lait écrémé,
Vollmilchpulver	2.70	3.05	3.11	3.12	3.15	0.45	0.03	Poudre de lait entier

United States Department of Agriculture

United States Department of Agriculture

Preisentwicklung für Milchprodukte in Westeuropa Evolution des prix de produits laitiers dans l'Europe de l'Ouest

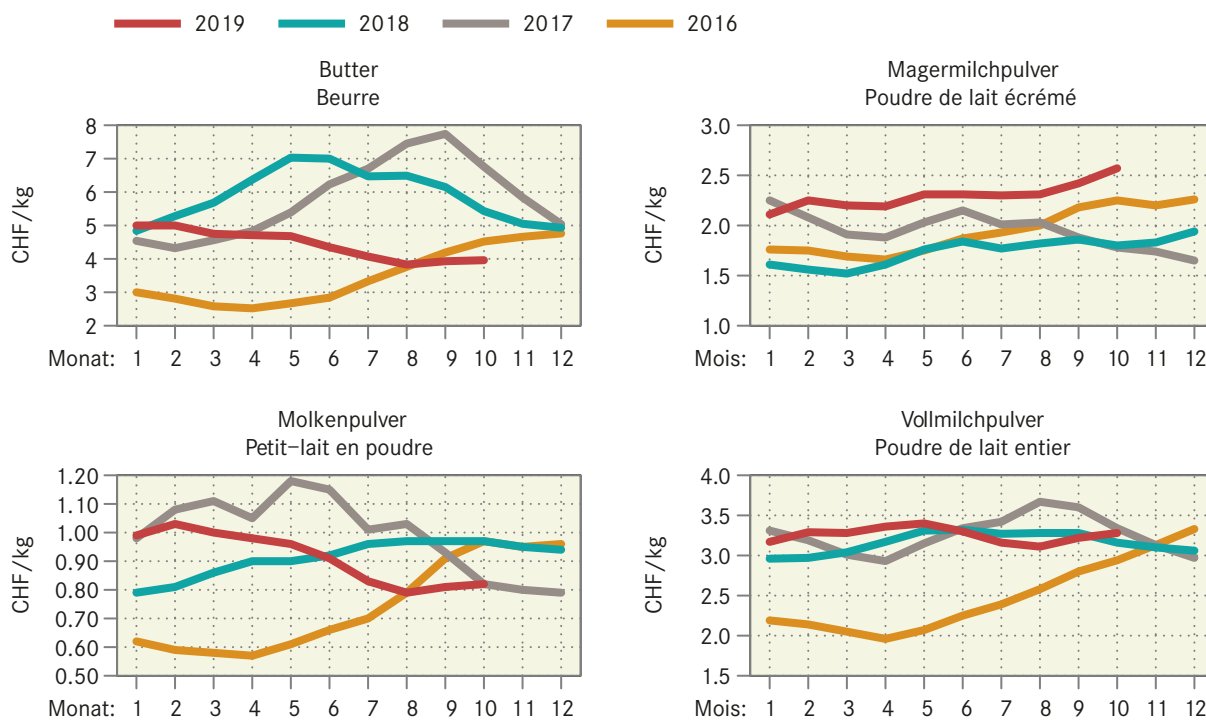

Entwicklung der Fett- und Eiweisspreise in Westeuropa Evolution des prix de la graisse et de la protéine dans l'Europe de l'Ouest

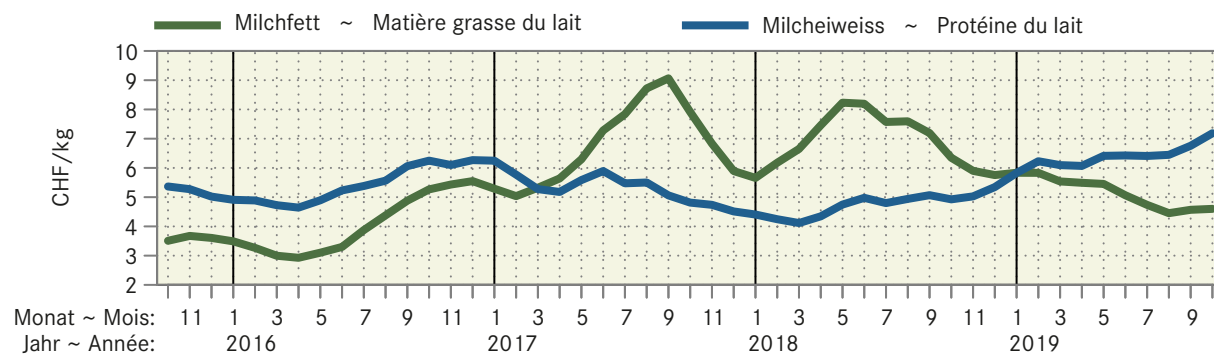

6.26 Preise von Schlachtvieh und Tränkekälbern in den Nachbarländern Prix du bétail de boucherie et des veaux à l'engrais dans les pays voisins

Euro-Preise umgerechnet in CHF pro kg SG oder pro Tier ~ Prix en euros transformés en CHF par kg PM ou par animal

Kategorie	Land	Klasse	2018	2019	Differenz in CHF zum			
Catégorie	Pays	Classe	September	Juli	August	September	Vorjahr	Vormonat
			Septembre	Juillet	Août	Septembre	Année préc.	Mois préc.
Mastschweine (CHF/kg SG) ~ Porcs de boucherie (CHF/kg PM)								
	DE		1.70	2.03	2.06	2.08	0.38	0.02
	FR		1.56	1.83	1.84	1.94	0.38	0.11
	AT		1.73	2.02	2.05	2.07	0.34	0.02
Mastmuni (CHF/kg SG) ~ Taureaux (CHF/kg PM)								
	DE	R3 (T3)	4.33	3.78	3.86	3.94	-0.39	0.08
	FR	R3 (T3)	4.16	4.11	4.07	4.11	-0.05	0.04
	IT	R3 (T3)	4.06	4.39	4.40	4.10	0.05	-0.30
	AT	R3 (T3)	4.24	3.92	3.91	4.02	-0.22	0.11
Rinder (CHF/kg SG) ~ Génisses (CHF/kg PM)								
	DE	R3 (T3)	4.23	3.86	3.84	3.60	-0.63	-0.24
	FR	R3 (T3)	4.42	4.35	4.26	4.24	-0.17	-0.02
	IT	R3 (T3)	4.65	4.28	4.03	4.02	-0.62	-0.01
	AT	R3 (T3)	4.04	3.91	3.84	3.85	-0.19	0.01
Kühe (CHF/kg SG) ~ Vaches (CHF/kg PM)								
	DE	O3 (A3)	3.28	3.32	3.18	3.09	-0.19	-0.09
	FR	O3 (A3)	3.69	3.59	3.51	3.46	-0.23	-0.04
	IT	O3 (A3)	3.12	3.25	2.98	2.98	-0.14	-0.00
	AT	O3 (A3)	2.95	3.03	2.83	2.79	-0.16	-0.05
Schlachtkälber (CHF/kg SG) ~ Veaux de boucherie (CHF/kg PM)								
	DE	E-P (C-X)	5.07	4.30	4.18	4.32	-0.75	0.14
	FR	R (T)	6.92	6.09	5.96	6.17	-0.76	0.21
	IT	1. Q. - 1ère q. ¹	7.15
	AT	E-P (C-X)	6.87	6.36	6.33	6.68	-0.20	0.35
Tränkekälber männlich (CHF/Tier) ~ Veaux à l'engrais mâles (CHF/animal)								
	DE	Milchtyp ~ Type laitier	99	103	66	55	-44	-11
	FR	Milchtyp ~ Type laitier	53	81	54	51	-2	-4
	IT	Milchtyp ~ Type laitier	147	154	142	123	-24	-19
	DE	Masttyp ~ Type engraissement	199	197	178	158	-41	-19
	FR	Masttyp ~ Type engraissement	222	239	209	195	-27	-14
	IT	Masttyp ~ Type engraissement	299	278	271	265	-34	-6
Schlachtlämmer (CHF/kg SG) ~ Agneaux de boucherie (CHF/kg PM)								
	DE		6.11	5.62	5.46	5.80	-0.30	0.35
	FR		7.18	6.53	6.50	6.73	-0.45	0.23
	IT	CHF/kg LG ~ CHF/kg PV	1.81
	AT		6.28	6.13	6.02	6.07	-0.21	0.05

¹ 1. Qualität oder Kreuzungen mit Mastrassen¹ 1^{ère} qualité ou croisements races à viande

Preise von Schlachtvieh in den Nachbarländern
 Prix du bétail de boucherie dans les pays voisins

In CHF pro kg Schlachtgewicht (SG) ~ En CHF par kg de poids mort (PM)

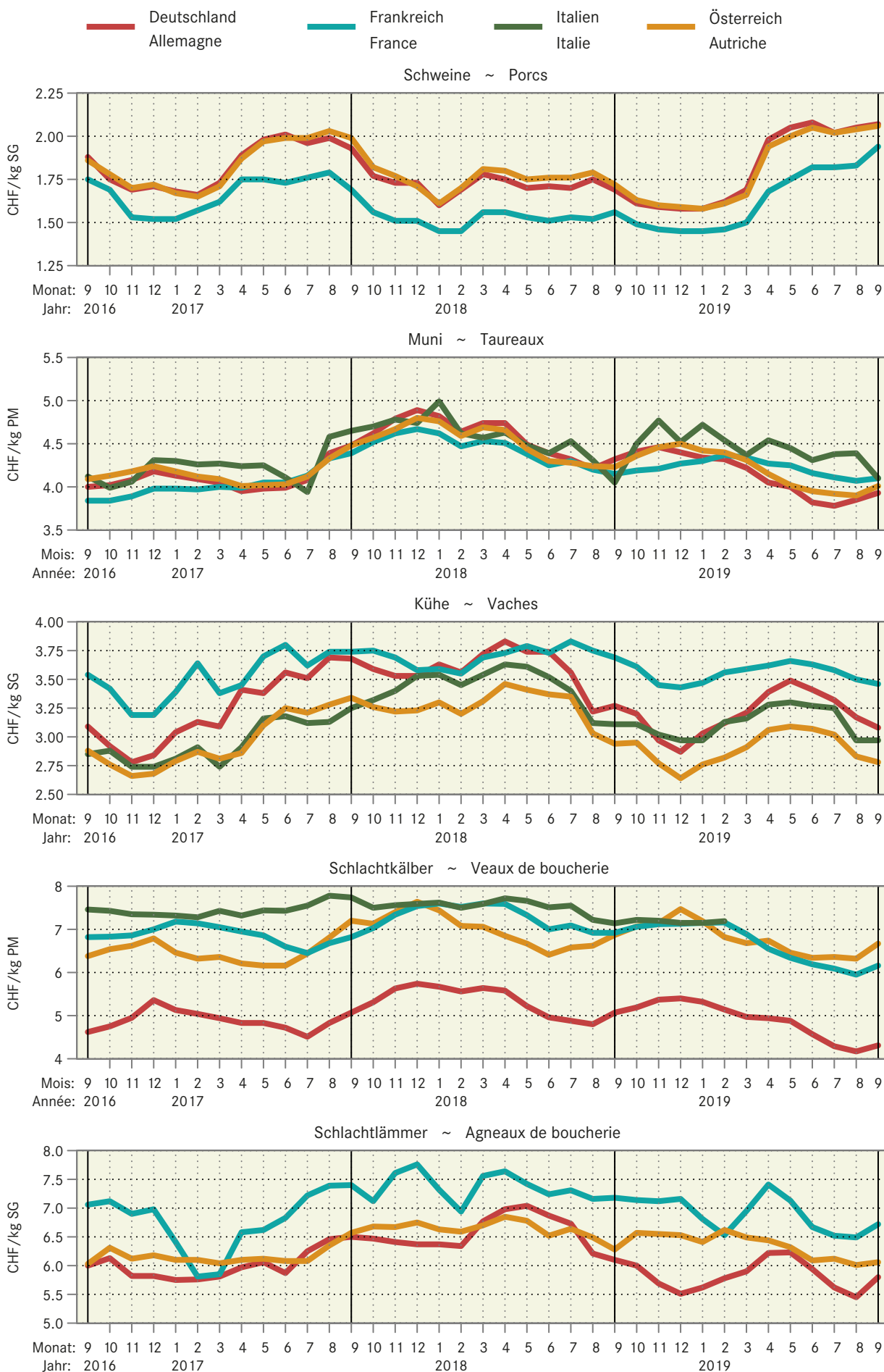

7. Diverses ~ Divers

7.1 Verkaufswert tierischer Erzeugnisse im Monat September Valeur de vente de produits d'origine animale au mois de septembre

Berechnung ohne Eigenverbrauch ~ Calcul sans auto-consommation

Erzeugnisse	Einheit Unité	Verkaufsmenge			Verkaufswert je Mengeneinheit CHF ohne MwSt.			Verkaufswert, tausend CHF ohne MwSt.			Produits
		Quantité vendue			Valeur de vente par unité de mesure, CHF hors TVA			Valeur de vente, milliers de CHF hors TVA			
		2018	2019 *	%	2018	2019 *	%	2018	2019 *	%	
Nutzvieh- export	St. ~ Pce	5	15	...	2 294	2 091	-8.8	11	31	...	Export. de bétail de rente
Schlachttiere											Animaux de bouch.
Grossvieh	St. ~ Pce	31 226	31 065	-0.5	2 399	2 596	8.2	74 900	80 637	7.7	Gros bétail
Kälber	St. ~ Pce	14 575	15 123	3.8	1 963	1 896	-3.4	28 616	28 671	0.2	Veaux
Schweine	St. ~ Pce	201 546	211 082	4.7	314	380	21.2	63 238	80 282	27.0	Porcs
Schafe	St. ~ Pce	21 845	21 592	-1.2	231	230	-0.1	5 037	4 974	-1.2	Moutons
Geflügel ¹	t LG ~ t PV	10 875	11 311	4.0	2 434	2 427	-0.3	26 469	27 451	3.7	Volaille ¹
Total								198 259	222 015	12.0	Total
Milch	t	284 443	282 736	-0.6	652	671	2.9	185 429	189 695	2.3	Lait
Eier	1000 St. ~ Pce	78 337	78 936	0.8	273	280	2.3	21 401	22 066	3.1	Œufs
Total ^{2,3}				0.9			6.1	405 101	433 807	7.1	Total ^{2,3}

¹ Poulet, Truten² Verkaufsmenge: %-Differenz zwischen dem Verkaufswert im Vorjahr und der Summe aus den Multiplikationen der Mengen im Berichtsmonat mit den letztjährigen Verkaufswerten³ Verkaufswert je Mengeneinheit: %-Differenz zwischen der Veränderung des aktuellen Verkaufswertes und der unter Fussnote 2 berechneten Mengenveränderung¹ Poulet, Dinde² Quantités vendues: Différence en pour-cent entre la valeur de vente et le résultat de la multiplication des quantités vendues durant le mois de référence avec les valeurs de vente de l'année précédente³ Valeur de vente par unité de mesure: Différence en pour-cent entre la variation de la valeur de vente actuel et la variation de la quantité calculée à la note 2Bundesamt für Landwirtschaft (BLW); Eidgenössische Zollverwaltung (EZV); Proviande;
weitere Quellen; Berechnungen durch AgristatOffice fédéral de l'agriculture (OFAG); Administration fédérale des douanes (AFD);
Proviande; autres sources; calculs par Agristat

7.2 Verkaufswert tierischer Erzeugnisse nach Monaten Valeur de vente de produits d'origine animale par mois

Berechnungen ohne Eigenverbrauch in Millionen CHF, ohne MwSt. ~ Calcul sans auto-consommation en millions de CHF, hors TVA

Jahr Monat	Nutztvieh- ausfuhr	Schlachttiere ~ Animaux de boucherie					Milch Lait	Eier Œufs	Total	
		Grossvieh	Kälber	Schweine	Schafe	Geflügel ¹				
										Gros bétail
Année Mois	Exportations de bétail de rente									
2018	Jan	0.0	92.1	34.2	79.3	3.7	27.6	187.5	21.8	446.1
	Feb	0.0	75.4	34.0	67.7	4.3	25.1	170.4	20.2	397.1
	Mrz	0.0	82.0	36.1	70.3	5.6	27.5	184.9	23.2	429.7
	Apr	0.0	79.2	34.2	73.4	3.8	27.2	186.6	21.6	426.0
	Mai	0.0	76.4	32.7	78.1	4.3	29.7	188.2	21.7	431.2
	Jun	0.0	74.2	33.8	78.3	3.6	28.7	169.4	21.3	409.2
	Jul	0.0	78.7	28.2	77.0	3.5	29.2	168.3	21.9	406.8
	Aug	0.0	81.0	31.3	69.4	5.4	29.8	165.2	21.7	403.9
	Sep	0.0	74.9	28.6	63.2	5.0	26.5	185.4	21.4	405.1
	Okt	0.0	94.5	30.9	76.3	5.3	30.7	187.1	22.3	447.0
	Nov	0.0	99.0	37.5	72.7	5.0	29.1	168.7	23.1	435.1
	Dez	0.0	74.3	33.8	67.6	4.6	27.5	175.1	24.4	407.3
	Jahr	0.3	981.7	395.3	873.3	54.1	338.6	2 136.6	264.5	5 044.4
2019 *	Jan	0.0	87.7	33.1	81.8	3.9	28.2	178.3	23.2	436.3
	Fév	0.1	77.3	31.8	71.8	3.8	25.3	159.4	21.5	390.9
	Mar	0.0	79.7	35.5	76.6	3.6	27.7	181.3	24.6	429.0
	Avr	0.0	84.6	34.2	81.9	6.0	28.4	183.4	22.7	441.2
	Mai	0.0	84.0	31.2	80.8	4.6	29.3	187.5	22.2	439.6
	Jun	0.0	71.1	28.6	77.5	4.1	27.0	169.8	21.7	399.9
	Jul	0.0	80.0	27.2	90.2	3.7	30.7	164.7	22.6	419.1
	Août	0.0	78.0	28.5	78.5	5.0	28.4	166.5	22.6	407.5
	Sep	0.0	80.6	28.7	80.3	5.0	27.5	189.7	22.1	433.8
Jan - Sep 2018		0.2	714.0	293.1	656.8	39.2	251.3	1 605.8	194.7	3 755.0
Jan - sep 2019 *		0.2	723.0	278.7	719.4	39.7	252.5	1 580.4	203.1	3 797.1

¹ Poulet, Truten

¹ Poulet, Dinde

Bundesamt für Landwirtschaft (BLW); Eidgenössische Zollverwaltung (EZV);
Proviande; weitere Quellen; Berechnungen durch Agristat

Office fédéral de l'agriculture (OFAG); Administration fédérale des douanes (AFD);
Proviande; autres sources; calculs par Agristat

Verkaufswert tierischer Erzeugnisse nach Monaten Valeur de vente de produits d'origine animale par mois

— 2019 — 2018 — 2017

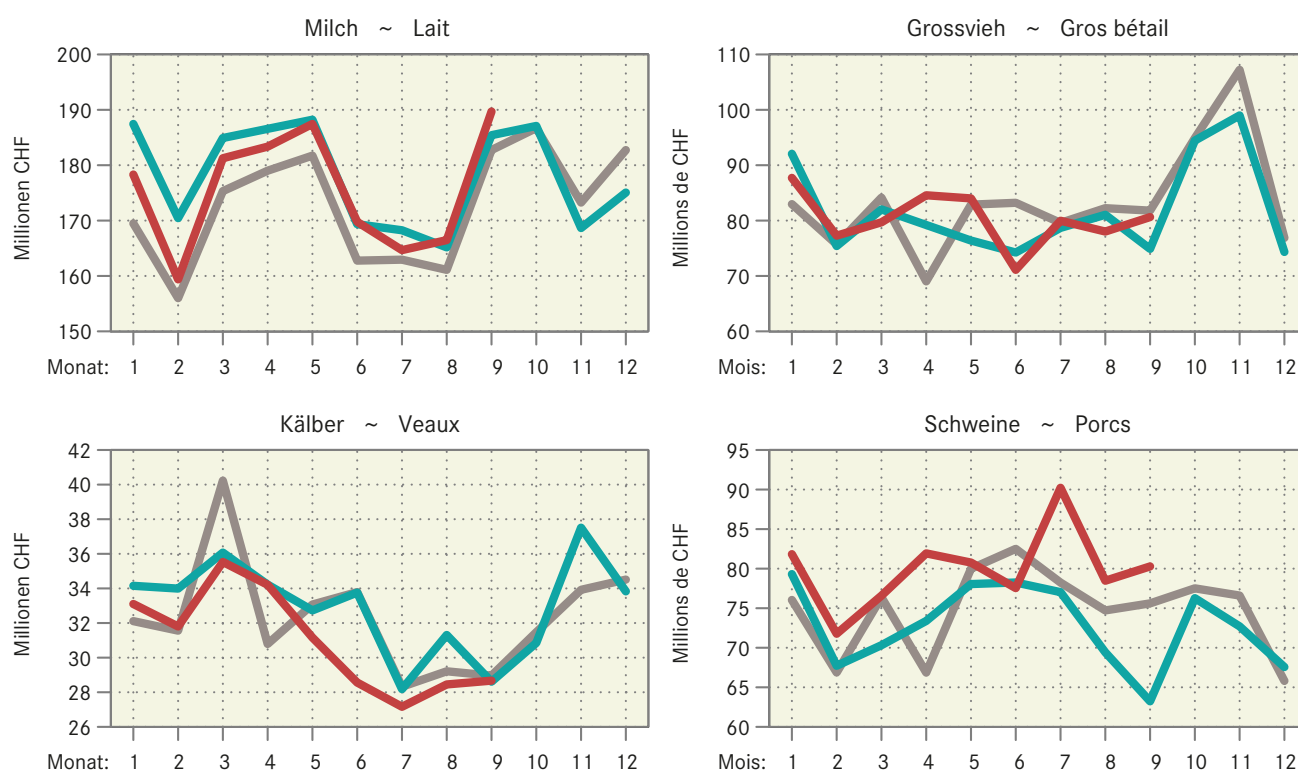

7.3 Umsätze im Detailhandel: Nahrungsmittel, Getränke und Tabak Chiffres d'affaires dans le commerce de détail: alimentation, boissons et tabac

Entwicklung auf der Basis der kalender- und saisonbereinigten Umsätze, 2015 = 100.

Evolution sur la base des chiffres d'affaires corrigés des effets calendaires et des variations saisonnières, 2015 = 100.

Monat ~ Mois	Nominal							Real ~ Réel						
	Jahr ~ Année							Jahr ~ Année						
	2013	2014	2015	2016	2017	2018	2019	2013	2014	2015	2016	2017	2018	2019
Jan ~ Jan	98.4	100.4	102.2	101.3	100.1	100.2	101.6	99.2	100.0	101.5	101.9	100.0	99.1	99.5
Feb ~ Fév	99.4	100.6	99.5	99.6	99.8	101.3	101.5	100.4	100.5	99.4	99.8	98.5	100.3	99.2
Mrz ~ Mar	99.8	101.8	98.5	99.0	100.3	101.4	101.9	100.3	101.1	98.4	99.0	100.0	100.1	99.6
Apr ~ Avr	97.8	100.4	99.5	98.9	98.6	101.5	102.4	98.7	100.5	99.9	99.0	98.5	100.1	100.0
Mai ~ Mai	99.8	100.0	99.2	98.8	99.6	101.9	100.2	100.2	99.2	99.4	99.1	99.4	100.2	98.2
Jun ~ Jun	99.2	102.8	99.9	98.0	100.5	101.4	101.7	99.4	101.8	99.8	97.6	100.1	99.4	99.5
Jul ~ Jul	100.9	99.9	99.8	99.4	99.1	100.4	101.9	100.5	99.0	100.2	99.0	98.4	98.3	100.0
Aug ~ Aoû	100.4	101.0	99.9	100.5	98.3	100.9	101.1	100.5	100.0	99.9	99.7	97.7	99.3	99.2
Sep ~ Sep	100.5	101.8	99.9	100.7	100.6	100.2	100.6	100.2	100.4	99.8	100.2	99.9	98.2	98.6
Okt ~ Oct	99.2	101.6	100.2	100.4	99.5	101.7		99.5	101.0	100.1	99.8	98.6	99.4	
Nov ~ Nov	103.1	101.8	100.4	100.1	100.6	102.8		102.8	100.8	100.1	99.3	99.4	100.3	
Dez ~ Déc	100.0	102.6	100.8	94.8	98.3	101.4		99.7	102.2	101.4	94.5	97.4	99.2	

Bundesamt für Statistik (BFS),
Detailhandelsumsatzstatistik

Office fédéral de la statistique (OFS),
Statistique des chiffres d'affaires du commerce de détail

Umsätze im Detailhandel: Nahrungsmittel, Getränke und Tabak Chiffres d'affaires dans le commerce de détail: Alimentation, boissons et tabac

Kalender- und saisonbereinigte Entwicklung, 2015 = 100

Evolution corrigée des effets calendaires et des variations saisonnières, 2015 = 100

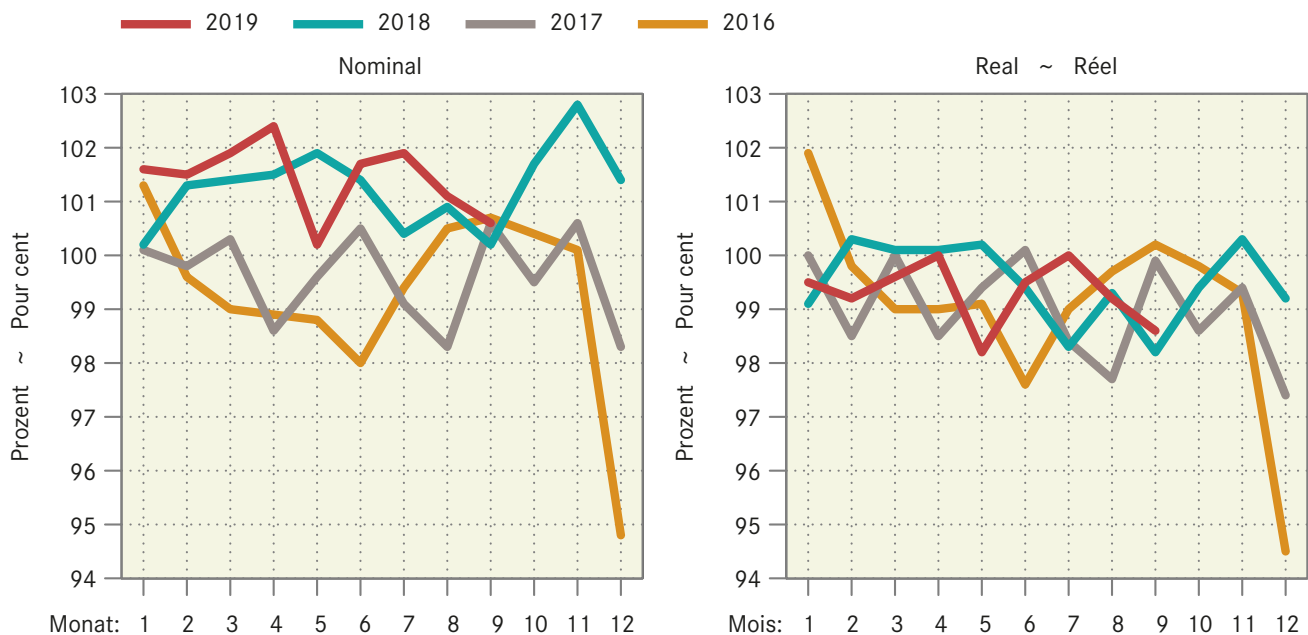

7.4 Entwicklung der Bankfleischproduktion und der Produzentenpreise

Evolution de la production de viande d'étal et des prix à la production

Fleischproduktion über 12 Monate summiert und Preis als gleitendes 12-Monats-Mittel

Production de viande cumulée sur 12 mois et prix comme moyenne glissante sur 12 mois

- Bankfleischproduktion (linke Skala) ~ Production de viande d'étal (échelle gauche)
- Preis Muni MT T3 QM (rechte Skala) ~ Prix taureaux MT T3 AQ (échelle droite)
- Preis Rinder RG T3 QM (rechte Skala) ~ Prix génisses RG T3 AQ (échelle droite)

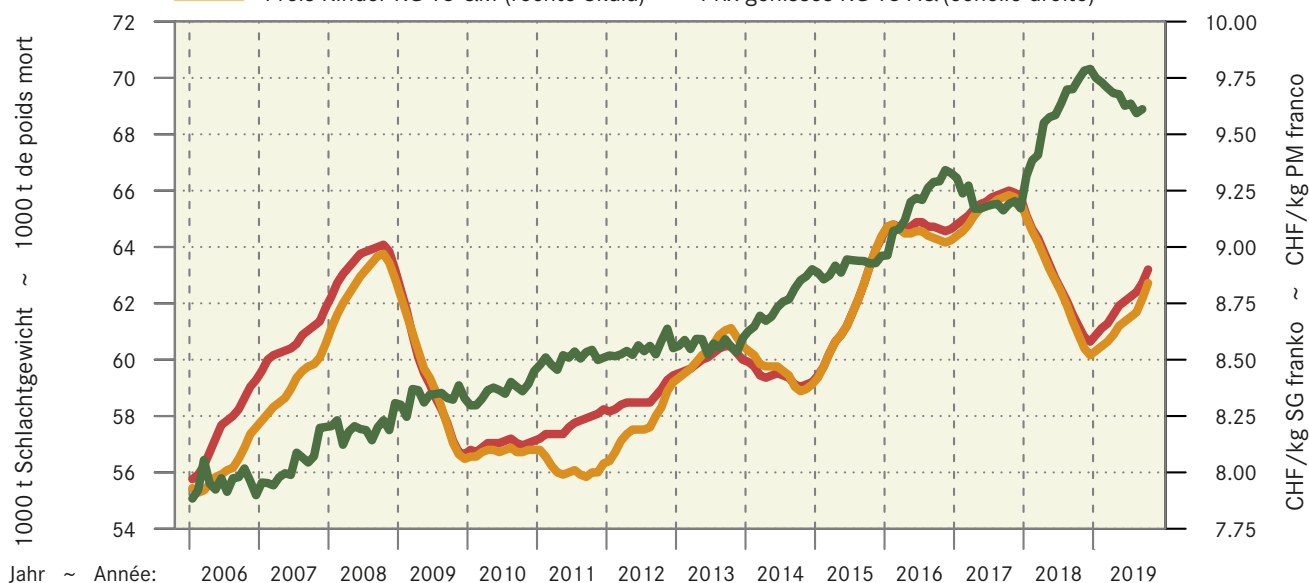

7.5 Entwicklung der Kuhfleischproduktion und des Produzentenpreises

Evolution de la production de viande de vache et du prix à la production

Fleischproduktion über 12 Monate summiert und Preis als gleitendes 12-Monats-Mittel

Production de viande cumulée sur 12 mois et prix comme moyenne glissante sur 12 mois

- Fleischproduktion (linke Skala) ~ Production de viande (échelle gauche)
- Preis Kühe VK T3 QM (rechte Skala) ~ Prix vaches VK T3 AQ (échelle droite)



7.6 Entwicklung der Kalbfleischproduktion und des Produzentenpreises Evolution de la production de viande de veau et du prix à la production

Fleischproduktion über 12 Monate summiert und Preis als gleitendes 12-Monats-Mittel
Production de viande cumulée sur 12 mois et prix comme moyenne glissante sur 12 mois

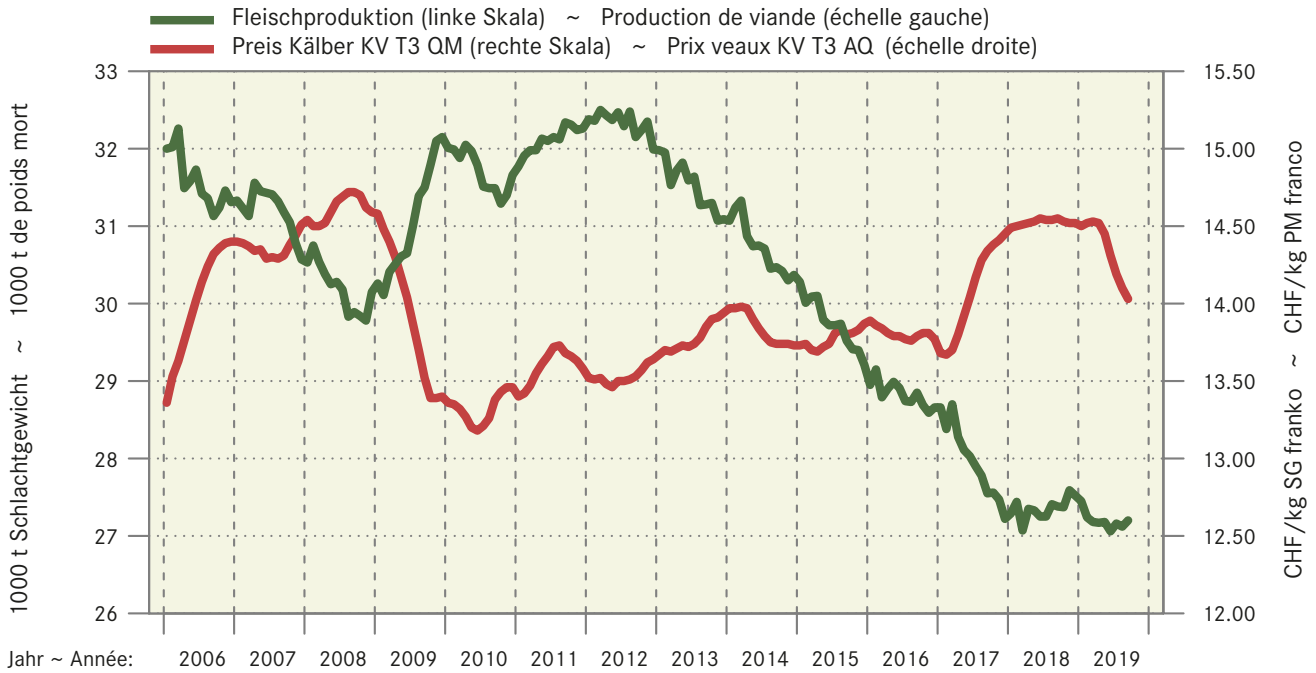

7.7 Der Schweinezyklus: Schweinefleischproduktion und Produzentenpreis Le cycle du porc: Production de viande de porc et prix à la production

Fleischproduktion über 12 Monate summiert und Preis franko Schlachthof als gleitendes 12-Monats-Mittel
Production de viande cumulée sur 12 mois et prix franco abattoir comme moyenne glissante sur 12 mois

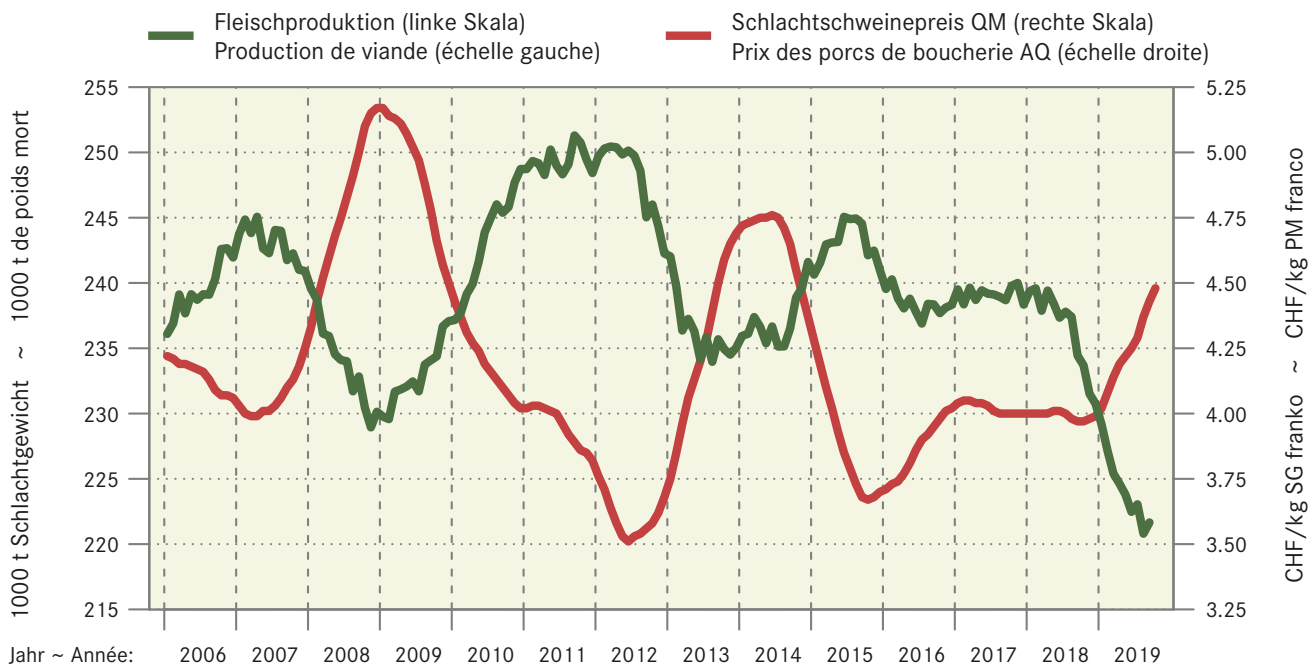

7.8 Entwicklung der Schaffleischproduktion und des Produzentenpreises Evolution de la production de viande de mouton et du prix à la production

Fleischproduktion über 12 Monate summiert und Preis als gleitendes 12-Monats-Mittel
Production de viande cumulée sur 12 mois et prix comme moyenne glissante sur 12 mois

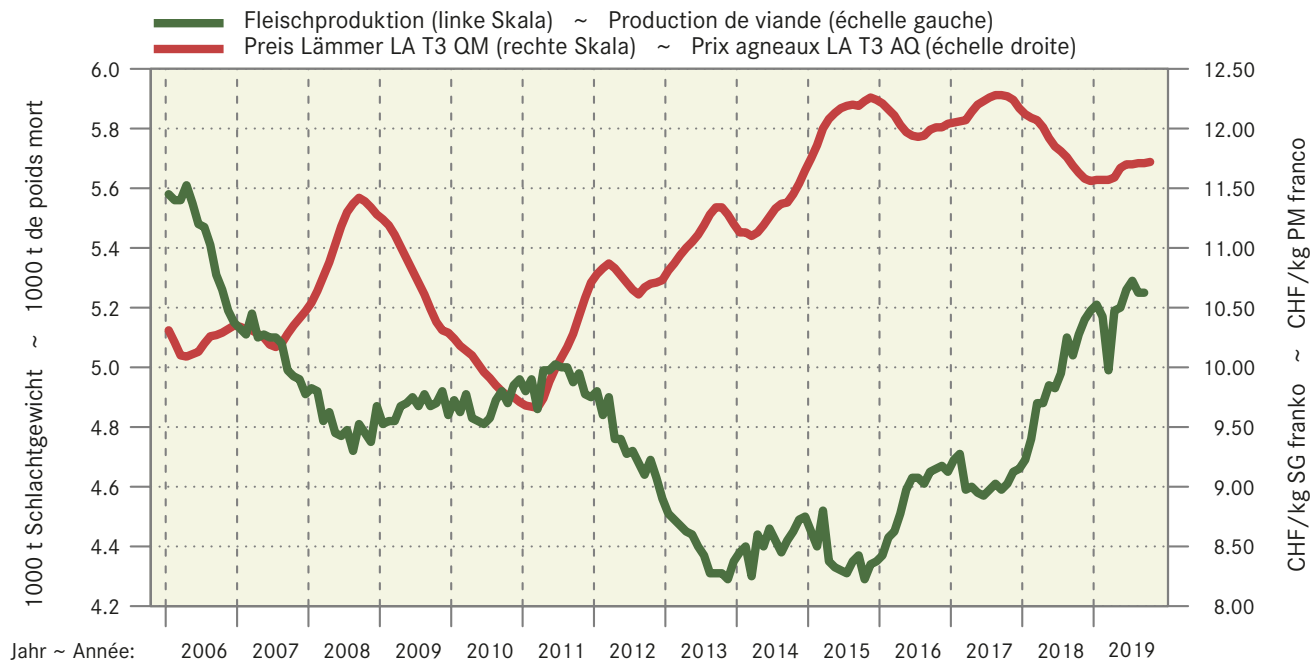

Impressum

Herausgeber:	Schweizer Bauernverband Agristat Laurstrasse 10 5201 Brugg 056 462 53 26
Übersetzungen:	Agristat, SBV Übersetzungen, externe Übersetzungsdienste
Abonnement:	Digitale Publikation (PDF) mit Direktzustellung via Mail für 65 Franken pro Jahr exkl. MwSt. www.sbv-usp.ch/de/publikationen/agristat
Erscheinungsweise:	monatlich, 12 Ausgaben

Das Redaktionsteam der Publikation AGRISTAT

Daniel Erdin:	Leitung
Bettina Abplanalp:	Preise, Diverses
Sara Giovanettina:	Grundlagen, Pflanzenbau
Silvano Giuliani:	Diverses (landwirtschaftliche Gesamtrechnung)
Nicolas Hofer:	Viehwirtschaft, Aussenhandel
Lena Obrist:	Milchwirtschaft
Nicole Gysi:	Layout (Hauptverantwortung), Abonnemente
Nejna Gothuey:	Layout
Nick Schneider:	Administrative Unterstützung

Der Kontakt zu einzelnen Mitgliedern des AGRISTAT-Teams erfolgt am einfachsten per Mail. Die Mail-Adresse ist immer nach dem folgenden Muster aufgebaut: vorname.name@agristat.ch. Adressänderungen bei bestehenden Abonnements leiten Sie am besten per Mail an Frau Nicole Gysi weiter.

Titelphoto:	Hugo Friden
Copyright:	Agristat, einzelne Tabellen oder Grafiken dürfen mit der Quellenangabe «Agristat» publiziert werden

Impressum

Editeur :	Union Suisse des Paysans Agristat Laurstrasse 10 5201 Brugg 056 462 53 26
Traductions :	Agristat, USP Traductions, services de traduction externes
Abonnement :	Publication digitale transmise par courriel pour 65 frs par an sans TVA www.sbv-usp.ch/fr/publications/agristat
Mode de parution :	mensuel, 12 numéros

L'équipe de la publication AGRISTAT

Daniel Erdin :	Direction
Bettina Abplanalp :	Prix, divers
Sara Giovanettina :	Bases, production végétale
Silvano Giuliani :	Divers (comptes économiques de l'agriculture)
Nicolas Hofer :	Production animale, commerce extérieur
Lena Obrist :	Economie laitière
Nicole Gysi :	Mise en page (responsabilité principale), abonnements
Nejna Gothuey :	Mise en page
Nick Schneider :	Assistance administrative

Le contact avec des membres individuels de l'équipe AGRISTAT est établi le plus simple par courrier électronique. L'adresse e-mail est toujours composée de la manière suivante: prénom.nom@agristat.ch. Des changements d'adresse pour des abonnements existants doivent être adressés à Madame Nicole Gysi.

Page de couverture :	Hugo Friden
Droits d'auteur :	Agristat, des tableaux ou des graphiques individuels peuvent être publiés avec l'indication de la source « Agristat ».